PRIMER AÑO — Núm. 253. | FONDO DE PAGADO | Dirección, Redacción y Administración: AVENIDA DE MAYO 769 | Buenos Aires, Miércoles 11 de Octubre de 1916

Todas las cartas destinadas a la Redacción deben ser dirigidas al Director.

Como el diario no puede responsabilizarse por los manuscritos que se le envíen, ruega a los autores guarden copia de ellos.

Dirección Telegráfica: EPOCA; Buenos Aires

Teléfono: Unión Telefónica 5194-95-96-97-98, Avenida

La Epoca

PRECIOS DE SUSCRIPCION

CAPITAL

$ m|n. Un mes 1.70 — $ m|n. Tres meses 5 — $ m|n. Seis meses 10 — $ m|n. Un año 20

PROVINCIAS

Un mes 2 — Tres meses 6 — Seis meses 12 — Un año 24

EXTERIOR

$ oro Un mes 2 — $ oro Tres meses 6 — $ oro Seis meses 12 — $ oro Un año 24

Número del día 0.05. — Número atrasado (dentro de los 30 días) 0.20—De fechas anteriores 0.50.

LA EPOCA se envía directamente por correo a toda persona que lo pida acompañando el importe correspondiente. Los pedidos de suscripciones para el interior de la República se atenderán por cualquier número de días a razón de 0.05 por ejemplar.

11 DE OCTUBRE DE 1916

Unión Cívica Radical

El acto constitucional que se celebrará mañana importa la realización del programa político que se propuso la Unión Cívica Radical. Por primera vez en la historia de las instituciones argentinas, el Ejecutivo es una emanación directa de la soberanía popular. La elección del doctor Hipólito Irigoyen se ha efectuado dentro de la corrección democrática más aproximada a la perfección que puede señalarse en una sociedad organizada políticamente como la nuestra en Sud América. De modo que el postulado inicial de nuestro partido ha dejado de ser una proposición para convertirse en un hecho positivo y visible. El pueblo de la república ha realizado prácticamente la teoría constitucional, dando al país un poder libremente escogido por las mayorías electorales.

Esto, que parece poco en el enunciado, resulta en la práctica un acontecimiento de profunda trascendencia. La teoría del gobierno democrático es tan comprensiva en su primitiva simplicidad; parece ser un hallazgo tan adecuado a las aspiraciones de los hombres, que se hace difícil creer que pueda ser difícultosa su aplicación. De tal modo ella interpreta ese anhelo de ecuanimidad que se esconde invariablemente en todas las actitudes de los hombres, aun de aquellos conducidos por sus intereses a la práctica ordinaria de la injusticia. El principio democrático que atribuye al pueblo el derecho de escoger sus gobernantes estaba inspirado por esta reflexión aparentemente exacta: el pueblo, buscando su bienestar, escogerá a aquellos ciudadanos aptos y probos entre todos para confiarles la dirección de los negocios públicos. Esa era la teoría, tan seductora en su hermosa sencillez.

Pero la experiencia de nuestra propia historia no ha enseñado que la práctica de la democracia tropieza con dificultades imprevistas para los inventores de la teoría. Y además de la nuestra, la de todas las naciones que fueran incorporándose parcial o totalmente un principio de organización que parece ser el más adelantado y el que responde mejor a las condiciones generales que rigen el desenvolvimiento de las agrupaciones humanas civilizadas. Nunca ha sido más difícil el triunfo de un principio esencialmente bueno como este del gobierno popular. Tan ardua ha sido su carrera y tan llena de vicisitudes que aun en aquellos países en que parece plenamente victorioso está sin cesar asechado y amenazado por tendencias que tratan de torcerlo viciosamente a favor de intereses que no son, precisamente, aquellos que debe servir exclusivamente.

Habrá de confesarse que en Sud América no ha tenido fortuna la democracia. Ha sido esta invariablemente adulterada en la práctica; de tal modo que las repúblicas sudamericanas llegaron a convertirse en un ejemplo a estudiar acerca de las increíbles perversiones que puede sufrir una doctrina teóricamente perfecta. Y entre esas naciones la República Argentina no ha sido una excepción. Lejos de ello, hemos sufrido gradualmente todas las degeneraciones que puede legar una tesis en ensayo. No nos ha sido ahorrado un solo tramo en la lenta y penosa evolución social emprendida desde los tiempos de la colonia. Pero al fin dimos en una fórmula que si no era la peor, resultaba la más peligrosa, por lo mismo que guardaba las apariencias externas de un sistema realmente democrático y porque bajo su imperio la nación pudo desenvolverse en ciertas condiciones favorables que podían ser consideradas como consecuencias bienhechoras del sistema político que las tuvo como aliado circunstancial. Nos referimos al gobierno de clase; llamado el régimen. Ya hemos visto cómo ese gobierno de clase se organizó abusivamente de acuerdo con una ley histórica. La incapacidad general del pueblo para el gobierno propio se evidenció a la caída de la tiranía. Entonces, y naturalmente, la clase social más ilustrada tuvo que absorber las funciones que la masa popular no podía realizar. Tal sustitución de valores era necesaria y resultó procedente en su tiempo. Infortunadamente la clase dirigente no comprendió el carácter accidental y transitorio de su cometido; al contrario, se atribuyó tácitamente el gobierno como un privilegio justificado por su mayor aptitud. Y ya puesta a usurpar, no se limitó a ocupar la posición hasta que fuera desalojada naturalmente por el adelanto democrático del pueblo, sino que discutió a éste sus derechos cuando quiso ejercitarlos. Porque el pueblo, pese a la situación desfavorable en que se encontraba, fué adquiriendo gradualmente la educación de que carecía y proveyéndose de aptitudes para realizar los postulados constitucionales. La opinión pública llegó a darse cuenta de la ficción abusiva del régimen político a que estaba sometido y ensayó rectificar ese estado de cosas. Para defenderse, la clase gobernante extremó ciertas actitudes. Desgraciadamente para ella, su honestidad sufrió algunos percances, de modo que la opinión pública no solo pretendió restaurar derechos políticos por razones abstractas sino para defender la economía de la nación vulnerada por una administración ordinariamente inhábil y con frecuencia deshonesta.

La Unión Cívica Radical tradujo esas aspiraciones populares, redactando un programa de acuerdo con anhelos generalizados en la nación y obedientes a las estipulaciones constitucionales. La historia política de los últimos treinta años es la nómina de los esfuerzos de nuestro partido. Sufrió las vicisitudes de las épocas perseverando en la realización de un ideal que por momentos pudo parecer quimérico. Mantuvo su atención vigilante sobre los gobiernos de clase al mismo tiempo que propagaba en el pueblo los principios políticos que habían de facilitar la revisión y renovación del sistema adulterado impuesto al país. La ley electoral dió a la Unión Cívica Radical el instrumento que necesitaba para ejecutar sus designios. La fórmula Irigoyen-Luna sostenida por una enorme mayoría probó que nuestro partido conducía un principio adoptado por la nación. La transmisión del mando presidencial señala el fin de una época y lógicamente el punto de partida para una etapa nueva. El gobierno de clase ha terminado; y la Unión Cívica Radical ha realizado el capítulo inicial de su programa.

Podemos sentirnos llenos de justificado orgullo cívico por la tarea realizada. Y estamos, realmente, satisfechos de ella.

Pero eso no quiere decir que la Unión Cívica Radical dé por solventados sus compromisos con la nación. Por el contrario, ha llegado el momento de probar la eficacia constructiva de sus principios. Este debe ser el concepto nuevo que debe inspirar la actividad partidaria. El vigoroso y compacto núcleo de opinión publica que es la Unión Cívica Radical tiene un vasto programa de colaboración a la acción del gobierno futuro. Ha fundado un gobierno y debe contribuir a su gestión en la forma y en las circunstancias que le fueren solicitados. De modo que la unidad radical debe ser, en adelante, más compacta, su composición de lugar, más severa. Hemos triunfado; mantengamos siempre alta la mira y pura la inspiración. Sobre las pasiones de los hombres y las miserias de la lucha, deben primar ahora, como antes, los grandes y permanentes destinos de la nación.

EL GOBERNADOR DE ENTRE RÍOS

Ha llegado esta tarde, á las 2.15, en el vapor "Berna", procedente de Paraná, el gobernador de Entre Ríos, doctor Miguel Laurencena, acompañado por el ministro de gobierno de aquella provincia, doctor Antonio Sagarna.

Recepción de embajadas

LOS ACTOS DE HOY

El doctor de la Plaza llegó a la casa de gobierno a las 3 de la tarde. Le acompañaban el jefe de la casa militar, coronel Martínez Urquiza y uno de sus edecanes.

Las tropas formadas en la plaza de Mayo, frente al Banco de la Nación, rindieron al primer magistrado los honores de ordenanza, ejecutando a su paso la marcha de Ituzaingó.

En el salón blanco de la presidencia esperaban al doctor de la Plaza sus secretarios, jefes del ejército y de la armada y altos funcionarios de la administración.

A las 3.30 de la tarde llegó la embajada de Bolivia, presidida por su ministro plenipotenciario, doctor E. Villazón y el personal de la misma, que ya dimos a conocer, acompañada del secretario de legación adscripto, doctor Honorio Leguizamón Pontal y del edecán de la presidencia, capitán Gustavo Tornquist.

La comitiva era formada por cuatro carruajes de gala, precedida y escoltada por un piquete de granaderos a caballo. Al paso de la comitiva las bandas ejecutaron el himno boliviano.

En el pórtico principal esperaba a la embajada el jefe del protocolo e introductor de ministros, doctor Atilio D. Barilari, quien acompañó al embajador y sus acompañantes hasta el salón blanco, donde ya eran esperados por el primer magistrado de la nación.

Hechas las presentaciones de estilo, se cambiaron entre el doctor de la Plaza y el embajador doctor Villazón, conceptuosos discursos, después de los cuales y de cambiar frases de amabilidad, con los mismos honores que se le rindieron a la embajada a su llegada a la casa de gobierno, fué despedida y acompañada hasta su alojamiento del Majestic Hotel.

Como las embajadas han sido recibidas de acuerdo con el orden de procedencia, luego correspondió el segundo término a la del Uruguay, presidida por el doctor Terra. Esta embajada llegó acompañada del secretario de legación, señor Adolfo G. de Urquiza y del edecán de la presidencia, capitán Bosch.

Luego fueron recibidas las demás embajadas en el siguiente orden:

La del Paraguay, presidida por el doctor Zubizarreta; la del Brasil, presidida por el contraalmirante Frontin; la de Méjico por su ministro plenipotenciario, doctor Isidro Fabella, y la de Chile por el doctor Blanco Viel.

Una vez que terminó la recepción de las embajadas, el doctor de la Plaza recibió al doctor Augusto Durán, ministro plenipotenciario del Perú, quien hizo entrega de sus credenciales.

Sr. JUAN B. BASCARY

Es esperado esta noche, a las 7, en el tren que llega de Tucumán, el señor Juan B. Bascary, candidato de la Unión Cívica Radical a la gobernación de aquella provincia.

Una renuncia y una demostración

La información que diéramos oportunamente, sobre la renuncia del director general de correos y telégrafos, se ha confirmado. El doctor Aldao ha presentado su dimisión, que fué aceptada ayer por el doctor Plaza, logrando así un pequeño triunfo de amor propio: conseguir que se le dieran "las gracias por los servicios prestados". El director de correos y telégrafos parece que ha dado singular importancia a esa fórmula de agradecimiento oficial y de allí su apuro en retirarse. El señor Aldao, conseguido su objeto, se retira satisfecho, pues las gracias gubernativas han disipado en él una viva e íntima inquietud sobre la fecundidad de su actuación en la repartición que dirigiera.

Tanto como la inocente ambición del doctor Aldao se presta, para el comentario, la actitud del ministro de agricultura aceptando una demostración de sus empleados del ministerio.

La demostración se efectuó anoche y tuvo por objeto hacerle entrega de un obsequio y un pergamino, "en reconocimiento por su gestión en favor de los intereses agrarios del país y por haber contribuido a mantener en alto el prestigio de los técnicos en todo momento".

No sabemos que cara puso el doctor Calderón al leer esta dedicatoria, pero se nos ocurre que debió haber tenido sus vacilaciones de si no sería aquello una fina ironía. Seguramente, luego se ha convencido, al ver la bonomía de los técnicos obsequiantes, de la buena fe del homenaje, comprobación que debe haberle consolado de la impresión de triste esterilidad que seguramente lleva, en su fuero íntimo, sobre su actuación en el ministerio de agricultura.

Un aguinaldo

A pocas horas de abandonar el mando, el presidente señor Plaza ha suscripto un decreto que tiene todas las apariencias de un espléndido aguinaldo.

Vamos a relatar brevemente el caso. Un alto empleado de la policía de la capital se presentó hace algunos días a la Caja de Jubilaciones y Pensiones y solicitó su jubilación. Corridos los trámites de estilo, la Caja desestimó la solicitud fundándose en que el interesado no se hallaba dentro de las condiciones exigidas por la ley. El solicitante no podía jubilarse por faltarle aún varios años de servicios. De manera que el mismo interesado, para evitar trámites inútiles en el ministerio, retiró de la Caja su expediente, resignado a aguardar mejores tiempos, o lo que es lo mismo, vuelto a cumplir el tiempo que fija la ley para acogerse a los beneficios de la misma.

Y bien: la solicitud de jubilación de ese funcionario, desestimada por la Caja de Jubilaciones y Pensiones en mérito de prescripciones legales, que el presidente de la república debe ser el más interesado en que se cumplan, para predicar con el ejemplo, ha sido acordada por el doctor Plaza, cuarenta y ocho horas antes de dejar el gobierno!

CENTRALIZACIÓN DE LAS CUENTAS OFICIALES

Decreto del Ejecutivo

El poder ejecutivo ha dictado un decreto por el cual se restablece la centralización en la cuenta de la tesorería general de la nación, de todas las cuentas oficiales que existen en el Banco de la Nación Argentina. Vale decir que el gobierno ha querido derogar una disposición que estaba en vigor desde hace tres meses, por conceptuar que esto servirá para que la nueva administración pueda desenvolverse en forma más holgada.

Se pretende, pues, con esta medida facilitar la amplitud del crédito del tesoro en forma aparentemente. Y por eso según la parte dispositiva del decreto de referencia quedan transferidas a la orden del ministerio de hacienda, hasta nueva disposición, todas las cuentas oficiales inscriptas en el Banco de la Nación Argentina, con los saldos que tengan o tuvieren en adelante, exceptúandose los depósitos judiciales, los municipales y los del Banco Hipotecario Nacional.

LA LANGOSTA

SOMBRIAS PERSPECTIVAS PARA LA AGRICULTURA

La incuria del ministerio y la inanidad de la Defensa Agrícola

Todas las informaciones que se reciben de las regiones invadidas por la langosta concuerdan en asegurar que la invasión de este año es de las más considerables que se han conocido. Recién se conocerá la magnitud de la plaga—nos han dicho personas que han recorrido últimamente las provincios de Córdoba, Santa Fe, cuando comience a nacer la "mosquita" en los extensos desoves dejados por la voladora.

—Al año de mala cosecha que nos aguarda—nos expresaron dichas personas—habrá que agregar ese flajelo de la langosta. La alarma es general, pues se prevé un verdadero aluvión de acridios en toda la zona norte del país, especialmente en las dos provincias mencionadas.

Ante la evidencia del peligro que amenaza la agricultura nacional contrasta la actitud pasiva de la defensa agrícola. Esta dependencia, debido a la increíble desidia del ministerio de agricultura, no tiene elementos para combatir la langosta, ni siquiera barreras para contener las invasiones de mosquita y de saltona, lo que no obsta para que se hayan insumido millones de pesos en mantener esa repartición que resulta completamente inútil.

He ahí la herencia que lega al país el gobierno saliente.

Deja la agricultura, por la que debió velar, completamente inerme frente a una plaga formidable, sin que pueda contar siquiera con la ayuda de una defensa agrícola que, de acuerdo con los caudales gastados para montarla y sostenerla debiera ser, a la fecha, una repartición organizada, eficaz y salvadora.

EJERCICIO FINANCIERO DE 1914

Las deudas de la nación

A objeto de explicar las razones que tuvo el gobierno para retirar del Congreso los expedientes de créditos suplementarios, a fin de atender el pago de deudas de la nación, y, a la vez, para recabar la aprobación de la cuenta de inversión del año de 1914, el poder ejecutivo ha enviado al parlamento un mensaje explicativo, junto con el expediente formado con motivo de las observaciones formuladas por la oficina de contabilidad del cuerpo legislativo.

Analizarse en estos documentos los móviles que impelieron al gobierno a tomar esta determinación, y se pone de manifiesto los perjuicios serios que producía tanto a los intereses generales como a los particulares en momentos en que se hacía sentir la restricción del crédito bancario, la falta de sanción legislativa para efectuar dichos pagos.

Como se recordará la comisión interparlamentaria hizo suyas esas observaciones.

TRASMISIÓN DEL MANDO

Las ceremonias oficiales

Texto del decreto del gobierno

LAS DELEGACIONES DEL INTERIOR

FESTEJOS EN TODA LA REPÚBLICA

EN LOS CENTROS RADICALES

Telegramas recibidos por el comité de la provincia

Ceremonial que regirá para el acto del juramento y transmisión del mando presidencial:

El señor presidente electo y el señor vicepresidente electo se dirigirán al congreso nacional para la ceremonia del juramento, sin escolta ni carroza oficial.

—Las tropas que forman para rendir honores se extienden desde el palacio del congreso hasta la casa de gobierno.

—Al llegar al palacio del congreso es recibido el señor presidente electo por las comisiones del exterior e interior que a esos efectos se designan. El cuerpo diplomático extranjero y las misiones especiales, serán invitadas a presenciar la ceremonia. El señor presidente provisorio del senado, toma el juramento de ley a los señores presidente y vicepresidente electos.

—Una vez terminada esta ceremonia, el excelentísimo señor presidente de la nación se dirige con el excelentísimo señor vicepresidente y acompañado por los generales del ejército y armada de mayor graduación en actividad de servicio a la casa de gobierno. A su paso las tropas presentan las armas y se ejecuta por las bandas militares la marcha de Ituzaingó. A su partida del congreso nacional deberá esperarlo la carroza de gala tirada por dos caballos que utilizará para trasladarse a la casa de gobierno.

—Mientras esto tiene lugar el señor presidente saliente llega a la casa de gobierno, donde se encuentran sus ministros, altos funcionarios y jefes del ejército y armada. Al retirarse de la casa de gobierno lo despedirán el secretario del señor presidente entrante y un edecán del mismo.

Es recibido el señor presidente entrante en el pórtico de la casa de gobierno por el subsecretario interino del interior. El introductor de embajadores y un edecán del presidente saliente, quienes lo acompañan hasta el salón donde aquél lo espera, para pasar al salón blanco. El señor presidente entrante toma asiento a la derecha del saliente, frente a la mesa sobre la cual están colocadas las insignias. Colocadas sus insignias el primer magistrado se dirige al lugar donde se halla el cuerpo diplomático extranjero, del cual recibe el saludo, haciéndose las presentaciones de práctica por el introductor de embajadores.

—El excelentísimo señor presidente de la nación pasa con el cuerpo diplomático y sus ministros a los salones del ministerio del interior, desde cuyos balcones presencia el desfile de las tropas.

—Después de presenciar este desfile el excelentísimo señor presidente de la nación vuelve al salón blanco, donde se servirá champán.

—Para esta ceremonia, es indicado el traje de frac con chaleco negro, para los civiles; uniforme para los diplomáticos y uniforme de gala para los militares y marinos.

—El acceso a la casa de gobierno se efectúa por medio de invitaciones, las cuales son de dos clases: blancas para el salón blanco, debiéndose concurrir con traje de frac; y verdes para la galería alta con traje de calle. Los señores miembros de los poderes legislativo y judicial, podrán asistir al acto. — Buenos Aires, octubre de 1916. — **Atilio Daniel Barilari**, introductor de embajadores.

La delegación del sud—

Mañana, a las 9 a. m., llegará a la estación Constitución el tren especial del ferrocarril del Sud, conduciendo a los correligionarios del sud de la provincia que se trasladan a esta capital a fin de presentar su saludo al presidente electo y asistir a los diversos actos públicos organizados por los radicales metropolitanos.

El tren especial efectuará paradas en las estaciones de tránsito, vía General Lamadrid, a fin de que se incorporen las representaciones de las localidades del trayecto.

La delegación viene presidida por los distinguidos dirigentes radicales de Bahía Blanca, doctores Guido Vergara e Irnardi y serán recibidos en la estación por numerosos correligionarios de esta capital, que quieren en esa forma dar su saludo de bienvenida a sus hermanos de causa.

Llegados los viajeros, se organizará una manifestación, que pasará a saludar al doctor Irigoyen en su residencia de la calle Brasil, desfilando luego por Bernardo de Irigoyen, Avenida de Mayo y Suipacha, hasta frente al local del comité nacional del partido, donde se disolverá.

En nuestra casa—

En las últimas horas de la tarde de ayer tuvimos el honor de recibir la visita del embajador paraguayo, doctor Zubizarreta y a algunos miembros del personal de su comitiva.

Acompañaba al distinguido hombre público el ministro de ese país ante nuestro gobierno, señor Saguier. Hombre joven e inteligente, el doctor Zubizarreta dejó, a través de los breves momentos que estuvo en nuestra casa, una muy grata impresión. Se manifestó sumamente complacido por las manifestaciones de que ha sido objeto y su palabra fácil y elegante tuvo muy simpáticos conceptos para el progreso argentino, tan elocuentemente patentizado durante los últimos tiempos.

La delegación del Chubut—

Ayer a la tarde, concurrió la delegación del Chubut al hotel de Londres, a saludar al vicepresidente electo, doctor Pelagio B. Luna, con quien departieron amablemente durante una hora, habiéndose éste interesado vivamente por la situación general de aquel territorio.

Se espera la llegada del resto de las delegaciones del territorio para cambiar ideas en pro de los intereses generales de éstos.

Como ya se ha dicho, la delegación pedirá no sea aceptada la renuncia espontánea que hace el doctor Antonio Lamarque del puesto de gobernador del Chubut.

Informaciones del comité de la provincia de Buenos Aires.

La provincia de Buenos Aires festejará entusiastamente el día de mañana la asunción del mando supremo de la nación, por el doctor Irigoyen. De todos los extremos de ella, llegan los ecos de alborozo de los pueblos que consideran próximo el momento en que se verán libres del régimen encabezado por el señor Ugarte.

Embanderamientos, asambleas, fiestas populares, distribución de víveres a los necesitados, es lo que presenciará Buenos Aires.

En el comité de la provincia, presidido por el doctor Alvear, se reciben cientos de telegramas, contestando al que aquél dirigiera últimamente a los correligionarios,—y que publicamos en oportunidad—con augurios por mejores días para sus instituciones y libertades.

Si fuéramos a publicarlos todos no bastarían todas las columnas de LA EPOCA, que para dar una idea de cuál es el espíritu que anima al radicalismo y lo que espera de la presidencia del Dr. Irigoyen vamos a insertar algunos de ellos. Helos aquí:

OLAVARRIA, octubre 6. — Dr. Marcelo T. de Alvear. — Este comité ha acogido con agrado y satisfacción su conceptuoso telegrama y ha resuelto agradecer y retribuir sus felicitaciones y sus votos y expresarle que los correligionarios de ésta esperan que el comité de su digna presidencia auspicio y patrocine ante el eminente y austero ciudadano que en breve presidirá los destinos de la nación la intervención inmediata y amplia de la provincia, agobiada bajo el peso de la subversión de sus instituciones y la negación absoluta de sus libertades. Salúdalo con la mayor consideración. — R. A. Rendón.

SUIPACHA, octubre 7. — Dr. Marcelo T. de Alvear. — Este comité retribuye complacido el caluroso saludo que se ha dignado trasmitirle ese comité central al aproximarse la hora en que asumirá el mando supremo de la nación el ilustre jefe de nuestro partido doctor Hipólito Irigoyen, cuyo patriótico gobierno marcará la nueva era reivindicadora de la libertad y el derecho fundamentalmente conculcados hoy en nuestra provincia. — Salúdalo. — Esteban J. Iribarne.

25 DE MAYO, octubre 4. — Dr. Marcelo T. de Alvear. — He recibido la conceptuosa felicitación del comité de su digna presidencia que ha trasmitido a los correligionarios confiando en la realización de los buenos augurios que expresa. Hemos celebrado jubilosamente nuestra victoria electoral y nos sentimos orgullosos de haber contribuido a que el país sea presidido por el preclaro y virtuoso ciudadano, doctor Hipólito Irigoyen. Saludaremos la fecha en que asumirá el mando supremo de la nación con homenaje cívico.—Salúdalo. — José M. Grau.

BRAGADO, octubre 6. — Dr. Marcelo T. de Alvear. — Como convencional y elector de Buenos Aires, me complazco en celebrar el advenimiento a la presidencia del país del ciudadano más eminente de mi patria. Como porteño no cesaré de luchar con tesón hasta ver culminar el pabellón de la libertad en la bastilla de La Plata. — Salúdalo atte. — Pedro R. Núñez.

VICENTE LOPEZ, octubre 9. —Dr. Marcelo T. de Alvear. — Los correligionarios de Vicente López agradecen las felicitaciones y augurios de mejores días para la provincia de Buenos Aires, bajo la presidencia del honorable y eminente ciudadano doctor Hipólito Irigoyen, el cual regirá los destinos de la república desde el 12 de octubre. Esperando que la intervención nacional reclamada por toda la provincia venga a barrer el régimen de despilfarros y escándalos entronizado en la primer provincia argentina bajo el desgobierno existente que es una calamidad para la nación. El comité que tengo el honor de presidir me encarga de felicitar a usted muy especialmente, por su correcta e inteligente campaña política a la cual se debe mucho de los resultados obtenidos. Salúdalo. — Juan Carlos Richieri, presidente. — Atilio Deporti, secretario.

LOBERIA, octubre 5. — Dr. Marcelo T. de Alvear. — Me es altamente honroso retribuir las felicitaciones que hace ese comité a los correligionarios de esta provincia con motivo de aproximarse la fecha en que ha de asumir el mando de la nación el eminente ciudadano doctor Hipólito Irigoyen, quien con su advenimiento es una garantía para la nueva era de progreso y libertad que se inicia para nuestra patria. Este comité, a fin de conmemorar tan fausto acontecimiento, ha resuelto festejar ese día obsequiando con un almuerzo campestre a los correligionarios y proceder al reparto de víveres a los menesterosos.

Saludo al señor presidente con mi distinguida consideración. — Emilio Castro.

LOMAS DE ZAMORA, octubre 5.— Dr. Marcelo T. de Alvear. — El comité que tengo el honor de presidir ha recibido con júbilo las felicitaciones con motivo de la asunción del mando presidencial por el ilustre ciudadano que con tacto y patriotismo ha dirigido durante un cuarto de siglo los destinos del gran partido a que tenemos la honra de pertenecer.

Este pueblo posee la firme convicción de que el ilustre ciudadano que el electorado de la república ha consagrado como presidente ha de impedir que el régimen nefando que soporta esta desgraciada provincia continúe, satisfaciendo los más fervientes anhelos y las más justas aspiraciones de sus habitantes. — Saluda a usted atte. — M. L. Grigera.

BAHIA BLANCA, octubre 5. —Dr. Marcelo T. de Alvear. — Por iniciativa de este comité preparamos para el 12 gran peregrinación radical de toda la sexta sección para saludar a los doctores Irigoyen y Luna. Correligionarios de quince partidos acogen entusiastas la iniciativa. He obtenido tres trenes especiales como representación del sur de la provincia. Salúdalo cordialmente. — Mario M. Guido.

CORONEL SUAREZ, octubre 5. — Dr. Marcelo T. de Alvear. — Retribuimos en nombre de correligionarios de este distrito felicitaciones por el acontecimiento auspicioso de la exaltación a la primera magistratura del eminente republico y correligionario, doctor Hipólito Irigoyen y ciframos esperanzas fundadas en el conocimiento exacto que lleva al mando supremo de la anormal situación de la provincia y en la acción inteligente y decisiva del comité central de días mejores para los destinos de Buenos Aires, a fin de obtener la reparación institucional y garantías y libertades para los ciudadanos. Saludanlo. —Salvador Gatani. — Cándido J. Fechera.— L. C. Landoni.

MAR DEL PLATA, octubre 5. —Dr. Marcelo T. de Alvear. — En nombre de los correligionarios de esta localidad, agradezco y retribuyo efusivamente las felicitaciones que nos dirige con motivo de la próxima asunción del mando supremo de la república, por nuestro ilustre conciudadano el Dr. Hipólito Irigoyen.

Los hijos y vecinos de la grande y gloriosa Buenos Aires, al asociarnos con el alma entera al júbilo patriótico que despierta en la inmensa mayoría de los argentinos acontecimiento tan fausto para la vida austera de nuestras instituciones, abrigamos también la íntima convicción de que él ahuyentará muy pronto de su suelo las sombras que hoy obscurecen sus libertades, fuente única y la más pura del progreso civilizador que debemos y queremos realizar.—Salúdalo con afectuosa consideración. —Luciano Arrué. —Leoncio Goñi.

RAMALLO, octubre 5. — Dr. Marcelo T. de Alvear.— Ramallo triunfamos comicios abril. Vejados en toda forma. Pedimos intervención nacional. Saluda al distinguido presidente. — Miguel A. Figuerea.

Como decimos más arriba, nos faltaría espacio para reproducir todos los telegramas recibidos por el Dr. Alvear, pero todos expresan el mismo pensamiento y todos reclaman la modificación fundamental del régimen anacrónico que gobierna a Buenos Aires.

—El doctor Alvear ha recibido del doctor Guido de Bahía Blanca, aviso de que la peregrinación que llegará aquí mañana, será todo un éxito y una demostración de las energías del civismo en la provincia. Una vez llegados los trenes especiales a Constitución, los ciudadanos que forman la peregrinación pasarán en corporación a saludar al presidente, doctor Irigoyen, por su domicilio de la calle Brasil.

Del oeste de la provincia, también llegarán numerosas delegaciones, concentradas en Mercedes y del Norte, de San Nicolás, Zárate, Campana, San Fernando, San Isidro, etc.

Puede decirse sin exagerar que será una verdadera movilización de fuerzas radicales.

En Lomas de Zamora habrá mañana antes de mediodía un acto popular festejando el acontecimiento nacional, al mismo tiempo que el comité local recibirá una bandera regalada por las damas de la localidad.

EN LA CAPITAL

COMITE DE LA CAPITAL

El presidente del comité de la capital doctor Benjamín Bonifacio ha recibido una conceptuosa nota del comité nacionalista del Uruguay, por la cual le comunican haber nombrado una numerosa delegación que asistirá a los actos que realice el partido en ocasión a la asunción del mando por los doctores Irigoyen y Luna.

Con este motivo ha designado a los diputados nacionales señores Aníbal Riú y Tomás de Veyga y los señores Jacinto Fernández y S. J. García Anido, para que reciban a bordo el día 12 a la citada delegación.

Comité feminista radical—

En honor a los nuevos mandatarios, doctores Hipólito Irigoyen y Pelagio B. Luna, esta agrupación de damas y niñas radicales realizará esta noche, a las 8.30, una velada literario-musical, en el salón teatro Margherita di Savoia, Independencia 2540, de acuerdo con un programa interesante.

Centro "Mariano Moreno"—

Este centro realizará mañana una manifestación en homenaje a los doctores Irigoyen y Luna y hará entrega al nuevo presidente, por intermedio de una comisión de damas, de un memorial de felicitación.

Centro Radical de Estudios Sociales "Delfín Gallo"—

Conmemorando el acto de la trasmisión del mando presidencial, esta institución realizará esta noche, a las 9 p. m., una reunión pública en el salón de actos de este diario, ajustada al siguiente programa:

1.o Discurso de apertura por el presidente del centro señor Rodolfo E.

"LA EPOCA"

UNA PROPAGANDA INSIDIOSA

Desde hace algún tiempo, ciertas personas evidentemente poco escrupulosas, por sí y por intermedio de agentes, están propalando la versión de que LA EPOCA cambiará de nombre en el mes corriente. Coincide, esa propaganda insidiosa, con el propósito que se atribuyen a dichas personas de editar, en el próximo mes, una publicación diaria de la tarde.

No podemos nosotros asegurar si tal publicación saldrá realmente como se anuncia. En cambio, podemos afirmar que las personas de que se trata incurren en una falsedad; que la propaganda que hacen tiene por único fin establecer confusiones para engañar la buena fe del público y por último, que no hay absolutamente ninguna intención de cambiar el nombre de LA EPOCA, porque no hay ninguna razón para hacerlo y porque ese nombre, debido al favor público, reúne ya una suma de prestigios que significa una consagración.

Hacemos estas declaraciones obligados por la audacia de aquella propaganda insidiosa y para evitar que se engañe al público explotando su confianza.

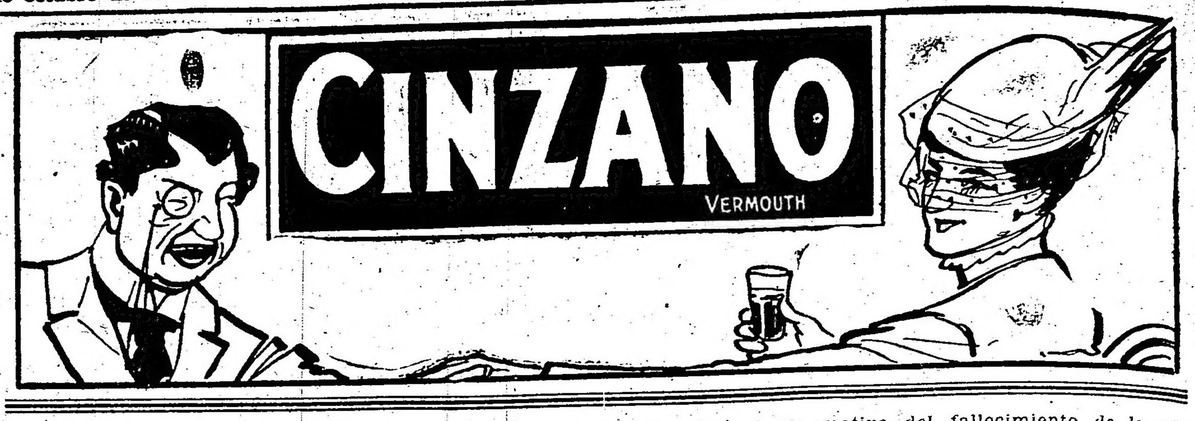

Castra; 2.o Alocución patriótica por el delegado por la circunscripción 20.a, señor Alberto A. Gandulfo; 3.o "La vuelta a la patria", poesía recitada por el niño León Acuña; 4.o Consideraciones por el Dr. José M. López; 5.o Discurso político por el delegado por la circunscripcion 14.a señor René Marmillón; 6.o Discurso por el señor delegado Serantes; 7.o "Los héroes del radicalismo", por el señor delegado por la circunscripción 18.a, señor Eduardo Correa; 8.o Discurso de clausura, por el delegado por la circunscripción 8.o señor Ramón González Perez.

Las tarjetas de acceso al salón de actos públicos para la conferencia de esta noche pueden solicitarse en este diario de 9 a 12 a. m. y de 3 a 6 p. m.

—El lunes 16 del corriente, a las 9 p. m., se realizará en el Teatro Nacional de la calle Corrientes una función en ocasión de la trasmisión del mando presidencial y a beneficio de la biblioteca de este centro.

Las localidades pueden retirarse en el diario LA EPOCA, 1er piso, de 3 a 6 y de 9 a 10 p. m., hasta el 14 del corriente, luego pueden retirarse en la boletería del teatro.

Circunscripción 3.a — Santa Lucía—

Este comité en su reunión de anoche y conmemorando el acto de la asunción del mando por los Dres. Irigoyen y Luna, resolvió iluminar y embanderar su local el día de mañana, invitando al vecindario de la parroquia a adherirse en igual forma al fausto acontecimiento.

Circunscripción 17.a — Palermo—

Se invita a los radicales y simpatizantes de la parroquia, a concurrir el jueves 12 a la 1 p. m., al local Francisco Lacroze 3170, para ir en manifestación hasta la plaza del Congreso.

Circunscripción 12.a — Concepción—

La comisión directiva de los comités de San Telmo y Concepción, han solicitado a sus respectivos vecindarios que embanderen e iluminen las fachadas de sus casas mañana 12, día en que se efectuará la transmisión del mando.

Circunscripción 18.a — Las Heras—

Con motivo de la trasmisión del mando presidencial, este comité en su última reunión ha resuelto iluminar y embanderar el local, el día de mañana e invitar a los vecinos de la parroquia, a quien hagan otro tanto. Igualmente se ha resuelto invitar a los correligionarios a concurrir a los actos de la trasmisión del mando.

Se ha dispuesto lo necesario para efectuar disparos de bomba durante todo el día.

Reina en esta parroquia gran entusiasmo.

Circunscripción 19.a — Pilar—

El Comité de la U. C. Radical de la circunscripción 19.a, en su sesión de fecha 9 del corriente, con motivo de la asunción del mando de los doctores Hipólito Irigoyen y Pelagio B. Luna, ha resuelto invitar a los correligionarios y simpatizantes de la parroquia, a adherirse en este acontecimiento embanderando el frente de los edificios y concurriendo al desfile popular que tendrá lugar el día 12 del actual.

Circunscripción 4.a — San Juan Evangelista—

El comité de esta sección ha resuelto repartir víveres el día 12 del corriente de 7 a 11 a. m., con motivo de la asunción del mando presidencial del doctor Hipólito Irigoyen y Pelagio B. Luna.

Subcomité "Doctor Hipólito Irigoyen" (circunscripción 17).

Los afiliados a este subcomité, festejando la asunción del mando presidencial del doctor Hipólito Irigoyen, celebrarán una fiesta en su local Olaguer 3165, mañana a las 6 p. m.

Club doctor Antonio Arraga (circunscripción 19)—

El club doctor Antonio Arraga invita a todos los radicales de la circunscripción 19 a embanderar los frentes de las casas el día de mañana y a reunirse el mismo día a las 2 p. m. en las calles Callao y Rivadavia para salir desde allí en manifestación después del juramento del presidente y vice para acompañarlo hasta la casa de gobierno.

S. Carlos Norte (circunscripción 7)—

Con motivo de la asunción del mando de los doctores Hipólito Irigoyen y Pelagio B. Luna, se reunió la comisión directiva en sesión extraordinaria, resolviendo concurrir a la gran manifestación, como así también pasar una circular a todos los adherentes a los efectos de embanderar las casas y adherorse a los festejos.

INTERIOR

AVELLANEDA, octubre 11. — Solemnizando la exaltación a las primeras magistraturas del país de los doctores Irigoyen y Luna, los comités radicales del partido de Avellaneda, realizarán distintos actos de carácter social, político y literario.

—Numerosos correligionarios enviarán a los nuevos mandatarios telegramas, augurándole una próspera y venturosa presidencia.

ROJAS, octubre 11. — Para ésa sale mañana una delegación radical que irá a presenciar la trasmisión del mando presidencial, compuesta de los señores Pedro Oyhanarte, Jerónimo Tormey, Miguel Oyhanarte y Santiago Egar en representación del comité local. Además irá a ésa un gran número de correligionarios.

25 DE MAYO, octubre 11. — Los radicales de esta ciudad se aprestan a celebrar dignamente el 12 de octubre, la trasmisión del mando presidencial al austero ciudadano doctor Irigoyen.

A la hora en que el nuevo presidente prestará el juramento, se saludará el acontecimiento con salvas de bombas y por la noche se servirá un banquete en uno de los buenos hoteles de esta ciudad.

Reina en esta población un entusiasmo grande y bien sentido en todas las esferas sociales.

Ese día se trasladarán a ésa elementos representativos del radicalismo local.

—Ha causado buena impresión en el radicalismo local, el telegrama auspicioso y de felicitación del comité radical de la provincia, que augura mejores días para ésta, luego de asumir el mando supremo el doctor Hipólito Irigoyen.

EXALTACION DE LA CRUZ, octubre 11. — La juventud radical de este pueblo activa los preparativos para festejar en la mejor forma el día 12, con motivo de la asunción del mando por los doctores Irigoyen y Luna.

—El día indicado se efectuarán disparos de bombas desde las 3 p. m. hora en que se efectúa la trasmisión del mando presidencial; a las 8 p. m. se servirá un lunch en los salones de la confitería "La Imperial", al que están invitadas damas y señoritas de la localidad.

QUILMES, octubre 11. — Mañana en el teatro Colombo el Club de la Juventud Radical dará una función dramático-musical, festejando la asunción del mando presidencial de los doctores Hipólito Irigoyen y Pelagio B. Luna.

El interesante programa a desarrollarse es el siguiente:

Primera parte. Polonaisen, Chopin, piano, señorita Leonor Durante; Danza de las Brujas, Paganini, profesor Jorge Baré; Meditación, guitarra, profesor Martín F. Alberro; Otello, romanza, barítono Alberto Damonte; La partida, canto, señorita Carmen del Busto Basavilbaso; Declamación, señorita María Elena Schneider; Manón, canto, tenor Héctor Traverso; Tonadilla, Felicita San Martín, coupletista de ocho años de edad.

Segunda parte. — Polonaise, Chopin, piano, señorita María Esther Mercado; El Bacio, canto, señorita Carmen del Busto Basavilbaso; Marta de Plotow, guitarra, profesor M. F. Alberro; Declamación, señorita María Elena Schneider; El barbero de Sevilla, dúo por los señores Traverso y Damonte; Beethoven, piano, señorita Esther Pérez; Romanza, Felicita San Martín.

Tercera parte. — Moraleja en un acto y en verso "El cuarto mandamiento" y el juguete cómico en un acto y en prosa "Fuera de combate".

Prestan su concurso a esta fiesta distinguidos alumnos del conservatorio "Beethoven", dirigido por la inteligente señora María Berg de Schuster.

En el hotel Hansa también se celebrará un banquete, al que concurrirán las principales autoridades del partido radical y numerosos vecinos caracterizados que se asocian a estos festejos.

El domingo próximo habrá otra fiesta popular en el local del comité, dedicada al electorado de Quilmes en cuyo acto harán uso de la palabra varios oradores.

AVELLANEDA, octubre 11. — El subcomité de la Unión Cívica Radical "Coronel Martín Irigoyen", realizará una velada teatral el sábado 14 del corriente a las 8.30 p. m. en honor a los primeros magistrados del país, doctores Hipólito Irigoyen y Pelagio B. Luna.

SAN ANTONIO DE ARECO, octubre 11. — El comité local del partido Radical en su última reunión acordó festejar dignamente la asunción del mando presidencial de los nuevos mandatarios doctores Hipólito Irigoyen y Pelagio B. Luna con el siguiente programa: 1.o A la salida del sol grandes salvas de bombas y la ejecución del himno nacional por la banda local; a las 8 a. m. reparto de carne, pan, fideos, etc., a la familias menesterosas; a la entrada del sol la banda de música ejecutará varias piezas de su repertorio y salvas de bombas, a las 8.30 p. m. gran banquete popular en el hotel Buenos Aires.

—Se prepara un gran baile para el 12 del corriente en el Centro Recreativo de Artesanos.

BRAGADO, octubre 11. — El comité radical de ésta, celebrará fiestas populares el día 12 de octubre para festejar el triunfo de la fórmula radical Irigoyen-Luna.

VILLA BALLESTER, octubre 11. — Promete tener un éxito brillante el banquete organizado por el comité Leandro N. Alem de San Martín, con motivo de la asunción del mando presidencial. Calcúlase en 300 o más comensales.

El pueblo y el comercio adhiriránse a los festejos, embanderando los frentes de sus casas. Una representación del subcomité 4 de febrero y de la juventud de ésta, concurrirán a esa capital a presenciar la trasmisión del mando.

PUNTA ALTA, octubre 11. —Asociándose a los festejos organizados en todo el país, con motivo de la asunción del mando por los doctores Irigoyen y Luna, el comité radical Coronel Martín D. Irigoyen, de ésta, ha organizado los siguientes festejos para mañana:

A la salida del sol saludo con salva de bombas.

10 a. m.—Reparto de víveres en el local del Club (Rivadavia 137) por la comisión radical femenina.

3 p. m.—Juegos populares para los niños en el local del Club.

5 p. m. Conferencia por un distinguido correligionario de Bahía Blanca.

8.45 p. m. Gran función de gala en el teatro bar Edén, por la compañía nacional Leopoldo Laina.

Se ha invitado, además, al vecindario y comercio en general al embanderamiento de sus edificios.

CORRIENTES, octubre 11. — El comité central del partido radical ha confeccionado el siguiente programa a realizarse en homenaje a la asunción del mando por los doctores Irigoyen y Luna. Cinematógrafo libre en la plaza de la Cruz; banquete en el hotel Paraná y carne con cuero en la quinta del diputado Harvoy.

SAN LUIS, octubre 11. — Se preparan fiestas populares para mañana, organizadas por el comité central de la U. C. Radical.

"El Pueblo" dará una edición extraordinaria, adhiriéndose a los festejos conmemorativos de la trasmisión del mando presidencial.

BELL VILLE, octubre 11. — Numerosos radicales se han trasladado a esa capital, para asistir al acto de la trasmisión del mando presidencial.

SANTA FE, octubre 11. — En el local de la sociedad Roma Nostra, se efectuará mañana un acto público, festejando la inauguración del gobierno democrático.

VICTORIA (Entre Ríos), octubre 11. — El comité departamental Leandro N. Alem, realizará una manifestación mañana a las 8.30 p. m., conmemorando la asunción del mando por los doctores Irigoyen y Luna.

DIAMANTE, octubre 11. — La juventud radical de ésta, festejará con un banquete que se servirá mañana a las 8 de la noche, el acto de la asunción del mando por los doctores Irigoyen y Luna.

JUJUY, octubre 11. — Anoche partió para ésa el resto de la delegación que hará acto de presencia en todos los actos relacionados con la trasmisión del mando presidencial. El radicalismo jujeño estará representado por los doctores Ernesto Claros, Teodosio Carrizo, Julio Carrillo, Raúl Bertres e ingeniero Alvaro Carrizo Rueda. Promete asumir grandes proporciones la manifestación que se realizará esta noche.

Continúan llegando las delegaciones departamentales para asistir a los festejos radicales. Hay un enorme entusiasmo en el público.

SAN ISIDRO, octubre 11. — Al acto de la transmisión dle mando presidencial, concurrirán en representación del radicalismo de este partido los siguientes correligionarios: por San Isidro, señores José M. Verluga, Francisco P. Castro y Julio C. Urien; por Martínez, señor Luis Blasetti; y por Villa Ascasuso, el señor Jacinto R. Bello.

BAHIA BLANCA, octubre 11. — Parte hoy la peregrinación radical, con más de doscientas personas de ésta. Recogerá en el trayecto los adherentes de la sexta sección. La delegación la presiden el doctor Mario Guido y el delegado al comité de la provincia, doctor Valentín Vergara. El ferrocarril del Sud puso un tren de 18 coches y dos comedores. Los comités concurrirán con banderas y estandartes.

Llegados a ésa pasarán por frente a la casa del doctor Irigoyen, quien presenciará el desfile desde el balcón.

SAN LUIS, octubre 11. — Para asistir a la transmisión del mando presidencial, se designó una delegación de catorce personas.

Mañana habrá festejos populares, reinando gran entusiasmo. En todos los departamentos se celebrará la transmisión del mando. Hay ansiedad por conocer el ministerio nacional. El oficialismo, por su prensa, ridiculiza los festejos.

CONCORDIA, octubre 11. — Comunicóse al comité nacional la designación de una delegación compuesta por los señores don Juan Cruz Paiz, ingeniero Mariano F. Jurado, doctor E. Monesca, Nicolás Garat y Roberto Rodríguez, que deberá asistir, en representación del comité radical de Concordia a la ceremonia de la transmisión del mando.

—Suprimido el gran mitin proyectado para el 12, por ausencia de todos los dirigentes radicales, el comité de la juventud realizará esa noche una serenata patriótica.

Otras delegaciones—

El territorio de Río Negro y el comité de Carmen de Patagones ha designado delegados para ser representados en la transmisión del mando a los señores diputado nacional Víctor M. Molina, doctor Ricardo Spurr e ingeniero Diego Coutin.

EN EL EXTERIOR

MONTEVIDEO, octubre 11. — Esta noche una delegación compuesta de más de veinte personas, trasladaráse para esa, con objeto de asistir al acto de la trasmisión del mando. Llegada ahí, dirigiránse a la Recoleta donde ante la tumba del doctor Alem hablará el doctor José Luis Espalter.

Por la tarde, formarán parte en la manifestación que acompañará al Dr. Irigoyen, desde el congreso a la casa rosada. Hablarán los doctores Pedro Turena, José Luis Espalter y señor S. Cabrera Martínez.

Me consta también que visitarán la redacción de LA EPOCA a presentarle su saludo y felicitación.

LA POLICÍA DE SALADILLO

"El conflicto entre las autoridades municipales y el comisario de policía de Saladillo Rodríguez Barnes, se agrava; y dada la foja de servicios del funcionario policial, tenebrosa, antes y posteriormente a su designación, hay que estar en guardia y prevenido.

El comisario Rodríguez Barnes debe ya dos muertes, alevosas o impunemente realizadas, y nada tendría de sorprendente que intentara una nueva hazaña para congraciarse con los amos.

Con estos elementos policiacos se puede tener seguros la vida, la propiedad, la familia.

A pesar de estos guardianes del orden, el ugartismo es que ha cimentado su poder y sus prestigios.

¿Cuándo le llegará la hora final?...

Transcribimos de nuestro colega "La Acción" del Azul el suelto que encabeza estas líneas.

Es indispensable que el funcionario aludido, o el ministro de gobierno que tan celoso se dice del prestigio de sus subordinados, desvirtúen las afirmaciones contenidas en dicha publicación:

Por nuestra parte, trataremos de averiguar lo que haya de cierto en tan grave imputación.

LA CAZA DE LOBOS

Decreto de reglamentación

Ha aparecido un decreto, por el ministerio de agricultura, de reglamentación de la caza de lobos.

En la reglamentación que nos ocupa se dispone que toda persona domiciliada o radicada en el país interesada en cazar lobos de un pelo deberá efectuar un depósito de 2000 pesos en el Banco de la Nación, a la orden de la dirección general de ganadería, y designar además clara y precisamente las loberías o secciones de playa donde intentará faenar esos animales. Deberá aceptar también la fiscalización de las autoridades y abonar un derecho de dos pesos por cuero de lobo faenado.

Se concede a la dirección de ganadería facultad para acordar permisos para faenar lobos de dos pelos y demás anfibios comprendidos en el nombre genérico de focas, cuando se trate de voquerías en que se haya comprobado previamente que se componen de animales machos. El derecho queda fijado para este caso en 4 pesos por los lobos de dos pelos y en 3 por cualquier otro anfibio que no sea lobo de un pelo.

Determina asimismo que nadie podrá pescar dentro de las tres millas alrededor de la voquería sin la autorización expresa de los concesionarios, y se establece que la matanza de lobos queda autorizada solamente en la época comprendida desde el 1.o de mayo hasta el 30 de septiembre.

Este reglamento se aplicará hasta fines del año 1918, fecha en que la dirección general de ganadería informará sobre los resultados económicos y biológicos de la explotación de las roquerías concedidas con el fin de poderse formular el proyecto de reglamentación definitivo.

El asunto de las jubilaciones

Acumulación de puestos

EL CASO DEL PROFESOR HERRERA

Nota del Dr. Larguía

El presidente de la Caja nacional de jubilaciones y pensiones, doctor Hilarión Larguía, ha dirigido una nota al señor ministro de hacienda con motivo del decreto dictado por el poder ejecutivo en el expediente del profesor Leopoldo Herrera, nota en la que reclama la ratificación, en acuerdo general de gobierno, de la interpretación que atribuye el referido decreto al artículo 35 de la ley 4349 y la revisión de todos los expedientes en que se haya acordado jubilación sobre la base de la acumulación de puestos del profesorado con cátedras.

Sostiene aquel funcionario que la ratificación en acuerdo de gobierno de la doctrina sostenida por aquel ministro, es una exigencia del artículo 57 de la ley 4349, que dispone, para los casos de denegación, un procedimiento que no ha sido observado en dicho expediente.

Si la junta administradora de la Caja juzgó pertinente la acumulación no podía revocarse esa resolución por simple decreto, sino por acuerdo de ministros.

Pero lo que llama la atención es, desde luego, la afirmación de ese funcionario de que el precedente de la no acumulación había sido sostenido ya en 1910, y que el poder ejecutivo y sus asesores legales sostuvieron la acumulación y hasta dispuso que los descuentos que no habían aportado fueran deducidos de los haberes del jubilado.

Es decir, que el descuento del 5 o|o se pagaría con los propios fondos que la Caja entregara mensualmente al interesado.

Cita, con este caso, algunos expedientes, y llega hasta afirmar que se ha logrado cierta uniformidad de criterio le la acumulación, contrario al adoptado en el caso del profesor Herrera.

Pero donde resalta toda la ironía de esa nota es, sin duda, en la afirmación de que el mayor número de jubilaciones en que se han acumulado los puestos del profesorado con las cátedras, corresponde al período transcurrido desde 1914 a la fecha.

Quiere decir que este mismo gobierno, que tan estricto se demostró para Herrera, es el que más ha abusado en el recurso de la acumulación, lo que autoriza a suponer que en el caso de aquel profesor el propósito aparente no coincide con la realidad que se ha perseguido al hacerlo cabeza de una doctrina.

¿Aceptará el gobierno que se revean los 66 casos que constan en contradicción con la teoría reciente?

Eso es lo problemático.

Mucha gente; muchos de los que usufructuaron de los beneficios de la cosa pública; muchos hombres de ese régimen que termina felizmente, se encuentran en condiciones de sufrir grandes disminuciones en sus jubilaciones y no creemos que el celo y rigor con que fué juzgado aquel profesor se haga extensivo a los extremos que reclama la caja.

Esta institución brinda al poder ejecutivo la oportunidad de reparar sus propios desaciertos, incitándolo valientemente a completar su obra; pero, a pesar de los guarismos en que funda su demanda, una duda, que no podemos evitar, pareciera alejarnos de la posibilidad de que el presidente de la caja obtenga lo que gestiona.

La nota de referencia es la siguiente:

Buenos Aires, octubre de 1916.—Señor ministro de hacienda de la nación, doctor Francisco J. Oliver.—En nombre de la junta que presido, tengo el honor de dirigirme a V. E. para significarle que, impuesta aquélla de los términos del decreto dictado por el poder ejecutivo en el expediente que acompaña, promovido por el señor profesor don Leopoldo Herrera solicitando jubilación, juzga de oportuna aplicación el artículo 57 de la ley 4349, y en ese sentido ruega quiera someter el punto al acuerdo general de ministros, para que decida la revocatoria dispuesta por el departamento a cargo de vuecencia.

Considera aquélla que, dados los términos de la resolución mencionada, corresponde la observancia del precepto invocado, y con la certeza de que coincidirá V. E. en el concepto expresado, es que me dirijo encareciéndole un pronunciamiento como el expuesto, para dejar establecido con la permanencia que aconsejan los intereses de la administración y el personal de la misma, un criterio que ya en el año 1910, con motivo del expediente letra K, número 347, mereció de la mayoría de la junta una decisión análoga, en virtud de los dictámenes de los asesores legales del poder ejecutivo por una resolución que no solamente aconsejó la acumulación del puesto de profesor con el de decano de una facultad, sino que también dispuso que los descuentos determinados por la ley referida y que no habían sido aportados por el gestionante, fueran acumulados en un cargo que éste abonaría con el 3 o|o de su sueldo como jubilado.

Las insistentes resoluciones en que se mantuvo la junta, debieron finalmente ceder ante una invariable jurisprudencia que parecía haber atenuado sus términos en el caso de los hijos de aquel infortunado inspector de escuelas y regente de las clases nocturnas de la escuela industrial de la nación (letra M, número 60, 1914), a quienes se les acordó una pensión proporcional al sueldo mayor, porque, a juicio del poder ejecutivo, no era procedente en ese caso el concepto de la acumulación.

Habríamos juzgado entonces definitivamente aclarado el alcance del artículo 35 de la ley orgánica de la Caja, a no mediar un nuevo precedente consignado en el expediente letra P, año 1915, número 134, en que nuevamente se admite la tesis de la acumulación de funciones del profesorado, en los casos de jubilación extraordinaria, en que la interesada no había comprobado más de 17 años de servicios.

Pero la interpretación reciente que el decreto dictado en el expediente del señor Herrera, atribuye al mencionado artículo, aparte de significar para la institución que dirijo la afirmación de los conceptos que sostuviera hasta fecha no remota, le autoriza para solicitar asimismo de V. E. la revisión de todos aquellos expedientes en los que hubieren recaído resoluciones contradictorias a esa tesis, con el objeto de ajustarlos a los términos precisos de esa doctrina.

Las consecuencias de una determinación del poder ejecutivo en el sentido expuesto, representarían para los intereses de la Caja una sensible economía en los egresos permanentes que le origina la aplicación de su ley orgánica, cuyo dinamismo, sometido en muchos casos a la influencia interpretativa, no siempre ha correspondido a las verdaderas orientaciones que persiguió su sanción.

Para ratificar este aserto, bastaríame recordar a V. E. las reflexiones que sugirieron al subscripto los resultados del estudio de la situación del funcionarismo nacional, ampliamente analizada en aquella exposición que elevara a ese departamento el 14 de noviembre de 1914.

Si estas reminiscencias pudieran acentuar el celo con que en la actualidad pareciera emprenderse el estudio de los asuntos que se relacionan con la previsión del Estado para con sus servidores, no duda que la comprobación de los beneficios en que se traduciría la revisión de los 66 expedientes que existen archivados en la institución y cuyo número ha sido resuelto desde 1914, determinarían a V. E. hacia la resolución solicitada; porque no puede ser indiferente a su ponderación, el hecho evidente de que con esa providencia conturriría a atenuar el monto de las obligaciones mensuales que origina la aplicación de la ley de jubilaciones y pensiones y a concretar en un concepto preciso e inequívoco el alcance atribuído a un artículo de la misma, que en su aplicación durante 11 años, ha sido la causa de diversas soluciones contradictorias.

He considerado oportuno sintetizar los detalles de esos casos en los cuadros que acompaño, cuyas cifras contribuirán a demostrar toda la significación que tiene para los intereses de la caja, la aplicación del procedimiento que solicita la junta y por el que sería posible hacer efectiva una economía de $ 16.518,06 moneda nacional mensuales, equivalentes a $ 198.216,72 moneda nacional por año.

Y este beneficio alcanzaría a la suma de $ 3.366.314,26 m|n., si se calculara de acuerdo con las tablas de mortalidad, el índice probable de vida de cada jubilado en las condiciones que motivan esta nota.

Acentúa la importancia de la aplicación de ese criterio la comprobación que se obtiene de las condiciones en que se encuentran los 7.239 funcionarios de la administración que acumulan puestos del profesorado y cuya jubilación irrogaría en el término de 12 años un mayor gasto de $ 7.269,60 moneda nacional en el supuesto de que no subsistiera la interpretación atribuída al art. 35 de la ley 4349 por el decreto del 24 de agosto ppdo.

Tales consecuencias que someto al alto e ilustrado criterio de V. E. han pesado en el ánimo de la junta para decidirla en favor de esta petición, que concretamente persigue en primer término; la ratificación en acuerdo de ministros del concepto que expresa el referido decreto respecto al alcance del art. 35 y en segundo lugar la revisión de todos aquellos expedientes que no se ajusten a su alcance.

Saludo a V. E. con las seguridades de mi consideración más distinguida. —Firmado: Hilarión Larguía.—Juan E. Vincent.

Sara C. de Eccleston

† AYER

Esta distinguida educadora, venida de Norte América, cuando Sarmiento con un espíritu de reformas necesario para conocer el estado educacional del país, trajo algunas personas especialmente preparadas, a fin de evolucionar la instrucción pública, ha fallecido ayer.

Profesora distinguida de jardines de infantes, se dedicó a implantar esa enseñanza para menores de seis años, dirigiendo el primer instituto de su naturaleza, donde más tarde se formaron maestras que llevaron sus conocimietnos en la materia a distintas regiones del país.

Circunstancias extrañas al desarrollo de la instrucción pública desde la más tierna edad, como fueron el aumento colosal de la población que debe recibir instrución primaria y la escasez de recursos para el sostenimiento de los jardines de infantes, motivaron principalmente la detención del progreso de esa casa de educación.

Sin embargo, existen en el país algunas clases de ese ciclo de educación dirigidas por maestros que se han inspirado en la obra inicial de la señora de Eccleston.

La Liga Nacional de Educación, reunida en sesión extraordinaria, con motivo del fallecimiento de la señora de Eccleston, ha resuelto invitar a concurrir al sepelio de sus restos a los socios de la Liga, y designar para que haga uso de la palabra en el acto del sepelio al doctor José B. Zubiaur, en representación del mencionado centro de cultura.

Embarcación encallada

Crítica situación del barco

SANTOS, octubre 11. — El lugre argentino "Antonieta C." encalló en las proximidades de este puerto.

Su situación es peligrosa.

Salió de ésta un remolcador en su auxilio, pero la difícil posición del buque y el mal tiempo reinante impidieron que se le prestasen.

Este buque es de 255 toneladas de registro y pertenece a Don Rafael Castellano. Salió de nuestro puerto en la segunda quincena de septiembre próximo pasado con un cargamento completo de 450 toneladas de trigo destinado al puerto de Santos.

Sociedad Rural Argentina

La asamblea de ayer

Como estaba anunciado y ante gran concurrencia de socios—lo que demuestra el interés despertado—realizóse ayer la asamblea ordinaria de esta importante institución, a efectos de renovar la mitad de su comisión directiva.

El acto fué presidido por el Dr. Bengolea, quien presentó a la asamblea la memoria del período que le tocó presidir, resolviéndose por unanimidad, suspender su lectura como también del balance anual.

Acto seguido se procedió a efectuar la elección de los miembros que por el período de dos años, debían de reemplazar a los salientes, señores:

Presidente, doctor Bengolea; vicepresidente, doctor Damián M. Torino; vocales: doctores Tomás El de Anchorena (fallecido), Luis María Campos Urquiza, Arturo Idoyaga Molina, Leonardo Pereyra Iraola y señores Raúl C. Etcheverry, Angel Leanes, Ricardo F. Pearson Hale y Carlos M. Duggan.

Previa designación de la comisión escrutadora, que resultó formada por los señores José M. Bustillo, Facio Hebequer, Juan José Idoyaga Molina, Carlos Costa, Eduardo Olivera y Nicasio García, se inició la votación que se prolongó por largo rato.

La comisión de escrutinio, dió principio luego a su labor, proclamando al terminar los siguientes resultados, que adjudican el triunfo a la lista blanca.

Lista blanca: Presidente, Dr. Joaquín S. Anchorena 496; vicepresidente, doctor Domingo E. Salaberry 477; vocales, señores Julián Frers 489; Ricardo Pearson Hale 489; Dr. Abel Ayerza 486; señor Carlos Duggan 483; doctor Ernesto Bosch 481; señor Angel Leanes 477; señor José Eyaristo de Uriburu 476; doctor Celedonio Pereda 471; y por el término de dos años Federico L. Martínez de Hoz 414.

Lista roja: Presidente, doctor Enrique Uriburu 229; vicepresidente, Dr. Honorio Pueyrredón 241; vocales, señor Raúl C. Etcheverryy 250; doctores Luis María Campos Urquiza 245; José M. Goñi 240; Arturo Idoyaga Molina 237; Ramón Bidart 235; Damián M. Torino 232; señor Alberto Vivot 232; señor Mariano Ezcurra 229, y por un año señor Alberto Castex 223.

Los electos se harán cargo de sus respectivos puestos el próximo primero de noviembre.

Ferrocarriles nacionales

Producto semanal

Pacífico. — Recaudado durante la última semana, libras 83.000; semana de 1916, libras 84.000; aumento libras 1.000. Acumuladas 1915, libras 1.161.000; 1916, libras 1.182.000; aumento, libras 21.000.

Central Argentino. — Semana de 1916, libras 101.200; de 1915, libras 18.300. Acumuladas 1916 libras 1 millón 589.300; 1915, libras 1.532.300. Disminución, libras 3.000.

Oeste. — Semana de 1916, pesos 572.500; de 1915, pesos 538.150. Aumento, pesos 34.350. Acumulado 1916, pesos 8.253.450; 1915, pesos 7.167.700. Aumento, pesos 1.085.750.

COMISION MUNICIPAL

La sesión de ayer

Con asistencia de doce de sus miembros, bajo la presidencia del doctor Marín, reuniose ayer, a las seis de la tarde, la comisión municipal.

Después de leída y aprobada el acta de la sesión precedente, pasóse a considerar los nuevos asuntos entrados en secretaría.

El más importante de éstos es un largo proyecto del doctor Guerrero sobre creación, en los alrededores de la capital, de granjas agrícolas que serían explotadas por cuenta de la municipalidad. Estos establecimientos tendrían un doble objeto: por una parte servirían para instruir en las faenas agrícolas a los alumnos de las escuelas; y además, para dar ocupación a las gentes sin trabajo.

Por informe de la comisión respectiva se autorizó luego al departamento ejecutivo para pagar a la Compañía Primitiva de Gas, la suma de pesos 1.010.000, de que le es deudora la comuna.

Por último se tomó en consideración la orden del día, cuyos asuntos habíamos previamente indicado, siendo aprobada aquélla en todas sus partes.

La sesión levantóse a las siete de la noche.

Exportación de carnes

El frigorífico La Blanca ha cargado en el vapor "Highland Laddie" para Londres 806 reses de carneros, 808 reses corderos y 2.514 cuartos vacunos chilled.

LA GUERRA EUROPEA

SITUACION POLITICA

LA RESPUESTA DE LOS ESTADOS UNIDOS A LA ENTENTE—EL CASO DEL U. 53 NO AUTORIZA INNOVACIONES EN DERECHO INTERNACIONAL — DELICADA SITUACION DEL GOBIERNO NORTEAMERICANO — COMENTARIOS DE LA PRENSA EUROPEA — PROPOSITOS COERCITIVOS EN INGLATERRA — LOS RIESGOS MARITIMOS — EL NUEVO GABINETE HELENICO.

La respuesta del gobierno de los Estados Unidos a la nota en que los gobiernos de Francia, Gran Bretaña, Rusia y Japón exhortan a los neutrales para que tomen medidas eficaces tendientes a impedir que los submarinos de los beligerantes, sea cualquiera el uso que se les dé, visiten las aguas, bahías o rutas marinas, de las naciones neutrales, no puede, indudablemente, haber colmado de satisfacción a las potencias firmantes de aquella. Y no podía ser de otro modo. La nota aludida era al mismo tiempo una admonición y una amenaza. Bajo el primer aspecto, los gobiernos aliados sostienen que los submarinos deben ser excluídos de los beneficios de las leyes hasta ahora aceptadas en el derecho internacional, referentes a la admisión y permanencia de los buques de guerra y de los buques mercantes en las aguas neutrales; y además, que un submarino que entra en una bahía neutral debe ser detenido.

Bajo el segundo, hacen entender, con cierta reticencia, que, en caso de no acceder los neutrales a su insinuación, los aliados occidentales castigarían este desaire hundiendo indistintamente submarinos alemanes y neutrales, para corroborar el principio en que fundan su moción; o sea, el de la imposible distinción del carácter de esas embarcaciones, dada la invisibilidad inherente a su naturaleza.

El gobierno de los Estados Unidos se siente sorprendido de estas pretensiones. Los gobiernos suscribientes del memorándum no pudieron dejar de comprender, al pasarlo, que invadían atribuciones de un soberano extranjero. Y es en nombre de esa soberanía propia que el de los Estados Unidos protesta que no se ajustará a ninguna regla de conducta sugerida o impuesta, continuando su política al respecto ceñida a las reglas vigentes de derecho internacional. El caso, en su opinión, no autoriza para innovar al respecto.

Aparte de esta indicada y obligada actitud, es preciso convenir en que la situación de los Estados Unidos, con motivo de esta emergencia, resulta delicadísima. Si se indispone con los aliados occidentales, verá caer su comercio; las fábricas, tan activas por obra de los pedidos de aquéllos, se paralizarán, dejando a una enorme población obrera lanzada a las pendientes de la agitación. Si hostiliza a los submarinos alemanes, quedan expuestas a cualquier contingencia hostil, que los llevaría a la guerra. Si innova en su política, se supedita a la de las potencias extranjeras. Si no innova, se expone a convertir en zona bélica sus aguas territoriales.

La prensa inglesa piensa lo que ya expresábamos nosotros: que la actitud de la marina alemana importa un bloqueo de la costa norteamericana; y lo denomina "bloqueo pacífico".

En fin de cuentas, — añade — la querella queda confinada entre los Estados Unidos y Alemania, pero existe una cuestión subsidiaria importante. Parece que el U 53 recibió ayuda en aguas norteamericanas, lo que le permitió causar perjuicios a la flota mercante inglesa.

Además, sobrevendrán dificultades entre Alemania y Holanda, con motivo de la destrucción del vapor Bloomusdyck; y entre Alemania y Noruega, por el hundimiento del Christian Knudf.

Es difícil ver qué explicación podría alegarse para justificar la destrucción de buques que iban de un puerto neutral a otro neutral.

"Los gobiernos de los aliados — se insiste en decir — deben hacer comprender claramente que no pueden admitir que reglas del terrorismo alemán submarino sean consentidas como si fuesen leyes de guerra".

Esto significa un imperativo latente en el ánimo inglés; y en ello está el verdadero peligro de la situación.

Al rededor de estas consideraciones — que marcan el núcleo del "affaire" — giran los comentarios del resto de la prensa europea. Y se comprende la enorme expectación subsistente en los círculos diplomáticos, marítimos y financieros.

Los riesgos de las compañías de seguros marítimos se han duplicado para todas las rutas trasatlánticas; manteniéndose la tasa de 20 chelines por ciento.

Pasando a otro orden de asuntos, cabe apuntar la frialdad displicente con que se ha recibido en los círculos occidentales la noticia del nuevo ministerio helénico. Se le considera ultra "incoloro". Lambrós, el jefe de ese gabinete, es personalmente prestigioso, tanto en Francia e Inglaterra, cuanto en Alemania. Pero, su posición es demasiado difícil para que pueda perdurarle este equilibrio de simpatías.

Frente austro-italiano

Los italianos capturan trincheras en Cosmagnon. — Rechazo de los austriacos en Colbricon y Sief. — Bombardeo de Gorizia. — Acciones de aviación. — Las posiciones tudescas de Col Santo atacadas por aviadores italianos.

ROMA, octubre 11. — El ministerio de guerra italiano ha publicado el siguiente comunicado:

"Después de una preparación de artillería, capturamos atrincheramientos enemigos en el sector de Cosmagnon y Sette Croci. Hicimos prisioneros seis oficiales y 170 kaiser-jaegers y tomamos una ametralladora.

"En el valle Travignolo, después de una acción demostrativa contra las laderas de Cima Bocche, el enemigo atacó las posiciones del segundo pico del Colbricon, siendo rechazado con graves pérdidas y perseguido por los tiros eficaces de nuestras baterías.

"Un ataque contra nuestras posiciones avanzadas en las laderas norte del monte Sief fué decididamente rechazado.

"En el frente de los Alpes Julianos aumenta la actividad de ambas artillerías. El enemigo bombardeó Gorizia, causando daños en los edificios y algunas desgracias personales.

"En el Carso ha habido pequeños encuentros, en los que hicimos 43 prisioneros.

"Anoche los aviadores enemigos efectuaron un raid en la zona del bajo Isonzo y bombardearon las aldeas de la laguna de Grado y otras localidades, causando tres muertos, algunos heridos y pocos daños. Nuestros aviadores bombardearon las posiciones enemigas de Col Santo y rechazaron numerosos ataques aéreos, regresando indemnes a sus bases.

ZURICH, octubre 11. — Los diarios austriacos insertan artículos en que, con objeto de preparar el espíritu público, se trata de demostrar que Trieste ha perdido su importancia estratégica debido al bloqueo del bajo Adriático por las escuadras aliadas.

ROMA, octubre 11. — Una nota oficiosa encomia la valerosa conducta de las tropas alpinas, con motivo de las acciones de guerra libradas días pasados en la barrera rocosa que domina desde el sur, el valle del Avisio.

NUEVA YORK, octubre 11 (1.10 a. m.) — Un radiograma de Berlín dice que el papa contestó en los siguientes términos la carta que le dirigieron los obispos alemanes reunidos en Fulda:

"El gran dolor causado por el derramamiento de la sangre de nuestros hijos se aumenta por el hecho de que nuestros repetidos esfuerzos para obtener la paz han sido recibidos en algunas partes con lamentables sospecha, y en otras con abiertas negativas como si no fuera el interés de la humanidad el que inspira nuestras palabras sino la esperanza de algún provecho".

El pontífice concluye su carta exhortando a los obispos para que hagan esfuerzos a fin de impedir que se intensifique el odio existente entre las naciones en guerra, tan contrario al espíritu de caridad de los cristianos.

LONDRES, octubre 11 (6.15 a. m.) — Comunican de Innsbruck que un dreadnought austriaco del último tipo, fué destruído el sábado en Pola por una explosión. Perecieron unos cuantos tripulantes.

La explosión dañó, además, a dos torpederos.

Frente occidental

Los franceses conquistan Bovent y parte de Ablaincourt y del bosque de Caulnes — Los altos hornos de Strittigart bombardeados por aviadores franceses — Duelos de artillería en Flandes — La nota de Estados Unidos a los aliados sobre submarinos en puertos neutrales — Cómo se provee el U 53 — Próxima nota de los Estados Unidos a Alemania.

PARIS, octubre 11. — El resumen oficial de las operaciones en territorio francés, dice:

Al norte del Somme se efectuaron recíprocos y grandes cañoneos. Al sur de Sailly-Saillisel realizamos un ataque por sorpresa e hicimos 50 prisioneros, incluyendo dos oficiales.

Al sur del Somme atacamos sobre un frente de cinco kilómetros de Berny-en-Santerre a Chaulnes. Nuestra infantería, luchando vigorosamente, se apoderó de la posición que se le había fijado como objetivo y en algunos puntos avanzó más allá en una extensión considerable. Tomamos la pequeña aldea de Bovent, las afueras norte y oeste de Ablaincourt y la mayor parte del bosque de Chaulnes. El enemigo sufrió pérdidas importantes, especialmente en Ablaincourt. Hemos contado hasta ahora 1259 prisioneros.

Al empezar la del lunes, el enemigo tendió cortinas de fuego en el sector de Deniecourt y bombardeó con granadas lacrimógenas los alrededores de Lihons.

En el resto del frente no ocurrió nada nuevo.

El lunes por la noche el ayudante aviador Baron y el ayudante Chazard arrojaron bombas en los altos hornos de Stuttgart. Observamos que del establecimiento salía una gran nube de humo.

Nuestros aeroplanos se mostraron particularmente activos en la región de Remiremont.

En el Somme nuestros aviadores libraron seis combates aéreos, arrojaron bombas en el bosque de Saint Pierre Vast y realizaron numerosos reconocimientos.

PARIS, octure 11. — Apareció la siguiente nota oficiosa:

Reinó en todo el frente franco-británico una gran actividad de artillería y de aviación, particularmente notable en ambas orillas del Somme y al sur del Ancre.

Las réplicas del enemigo fueron más enérgicas.

"L'Echo de Paris" dice que el kronprinz comanda ahora a los ejércitos del Mosa y de la Champaña.

La infantería no libró ninguna acción importante. Sólo quebrantó todos los ataques del enemigo que intentaba reconquistar parte del terreno que los ingleses habían tomado el 8 de octubre.

Los británicos tuvieron éxito en algunas operaciones de detalle y consiguieron nuevos progresos.

Los alemanes imaginaron otra vez la noticia de que una formidable ofensiva franco-inglesa en un frente de 25 kilómetros había sido completamente detenida por las tropas del general von Below.

La nota francesa demuestra la extravagancia del comunicado aleman del día 9, el que, por otra parte, no precisa si se trata de las jornadas del 8 o del 9 de octubre.

Si se trata del 8, los franco-ingleses obtuvieron resultados importantes, impidiendo la realización de todos los contraataques enemigos.

Si se refiere al día 9, la falsedad es aún más completa. No fué intentada ninguna acción de infantería.

La nota concluye diciendo que hay que calmar sin duda las inquietudes de los alemanes y mantener el prestigio del mariscal Hindenburg.

EL HAVRE, octubre 11 — El gobierno belga dió a la publicidad el siguiente comunicado:

"En la región de Dixmude hubo actividad de artillería y de morteros de trinchera.

"En el sector de Steenstraate a Boesinghe se realizaron recíprocos cañoneos".

LONDRES, octubre 11. — Las informaciones oficiales relativas a la campaña en Francia, dicen lo siguiente:

La tarea de mejorar nuestras nuevas posiciones al sur del Ancre continuó.

Hoy no se produjeron hechos de especial importancia.

Hicimos prisioneros a otros cinco oficiales y 263 soldados.

Al norte de Neuville-Saint-Vaast obligamos a descender a un aeroplano enemigo.

Nuestros aviadores se mostraron ayer activos. Uno de nuestros aeroplanos ha desaparecido.

Al amanecer tomamos bajo el fuego de nuestra artillería a la infantería enemiga en las inmediaciones de Grandecourt.

Durante la noche realizamos con éxito una incursión al sudoeste de Givenchy. Penetramos en las trincheras enemigas, ocupadas por fuerzas considerables, y bombardeamos dos reductos, infligiendo pérdidas a los alemanes.

NUEVA YORK, octubre 11. — El estado mayor alemán expidió el siguiente comunicado sobre las operaciones en el frente francés:

Ayer, especialmente al anochecer y durante la noche, el enemigo efectuó fuertes ataques entre el Ancre y el Somme, pero sus esfuerzos resultaron infructuosos.

Las tentativas de ataques realizadas por los franceses al este de Vermandovillers fueron frustradas.

En ambas orillas del Mosa hubo vivos duelos de artillería y de lanzabombas.

LONDRES, octubre 11. — Telegrafían de Cristianía que el ministro de marina de Noruega, al hablar del hundimiento de buques noruegos por submarinos alemanes en el mar Artico, declaró que es imposible que los submarinos naveguen sumergidos en las aguas territoriales noruegas o que establezcan una basé en la costa.

Agregó que el gobierno estaba decidido a defender los buques mercantes en las aguas territoriales, pero que no puede hacerlo en alta mar.

LA CAMPAÑA SUBMARINA EN NORTE AMERICA

WASHINGTON, octubre 11. — El secretario interino de estado, Mr. Polk, anunció que ha terminado de redactar la respuesta de los Estados Unidos al memorándum en el cual los aliados objetaban la admisión de submarinos con banderas beligerantes en los puertos neutrales.

Mr. Polk afirmó que el gobierno de la Unión no está de acuerdo con la opinión de los aliados. El secretario se negó a ocuparse más largamente del asunto.

En el texto de la nota, se dice que los aliados pretenden que los submarinos deben ser excluídos de todo beneficio legal internacional en cuanto a su admisión y permanencia en puertos neutrales; que deben ser detenidos al penetrar en éstos. De paso, advierten los peligros que para los submarinos neutrales representa la navegación en aguas visitadas por los submarinos beligerantes.

En repuesta, la nota dice que el gobierno de los Estados Unidos siente expresar su sorpresa por ese esfuerzo para establecer una nueva regla, motivada por lo que ellas creen una nuevas situación; que ésta en realidad no existe tratándose de sumergibles mercantes o de guerra; y que en consecuencia el gobierno de los Estados Unidos se considera obligado a notificar a Francia, Gran Bretaña, Rusia y Japón, que en lo referente al tratamiento de los submarinos en las aguas norteamericanas, se reserva su libertad de acción; y que en todos los casos tratará a tales barcos en la forma que corresponde a una nación que fué la primera en contribuir al establecimiento de los principios de neutralidad, y que durante más de un siglo ha mantenido esos principios con su tradicional espíritu y con un alto sentido de la imparcialidad con que fueron concebidos.

A fin de que no se produzca un malentendido, el gobierno de los Estados Unidos anuncia a los aliados que considera deber de las potencias beligerantes distinguir entre submarinos beligerantes y submarinos neutrales, y que la responsabilidad de cualquier conflicto que pueda producirse entre submarinos beligerantes y neutrales, debido a un descuido para distinguir entre estas clases de sumergibles, deberá recaer en absoluto sobre la potencia que cometa el descuido.

AMSTERDAM, octubre 11. (1.11 a. m.) — Se sabe de buena fuente de que los submarinos en el Atlántico están acompañados de otros submarinos estacionados en puntos convenidos, a fin de surtirles de víveres y combustible.

NEWPORT, octubre 11. (1 a. m.). — Se anuncia que los destroyers norteamericanos que recorrieron las aguas donde fueron hundidos los buques mercantes Kingston, West Point, etc., no vieron a los cruceros aliados.

LONG BRANCH, octubre 11. (1.5 a. m.) — El presidente Wilson celebró una conferencia con Mr. Lansing que duró hasta media noche.

Mr. Lansing conferenció ayer tarde con el embajador Gerard.

Es muy posible que Mr. Gerard no se entreviste con el presidetne hasta el viernes.

NUEVA YORK, octubre 11. (1.10 a. m.) — "The Tribune" anuncia que es muy probable que el gobierno norteamericano envíe una nota a Alemania sobre el torpedeamiento de buques mercantes frente a las costas de los Estados Unidos.

Frente oriental

Asaltos de los alemanes a Herbutow y Kolostrow. — Submarinos alemanes hundidos por los rusos. — Retirada de los búlgaros en Macedonia. — Los ingleses toman Homondos. — Los italianos en Epiro. — Detalles del avance serbio. — Los austro-alemanes toman Monte Negruli. — Política griega.

PETROGRADO, octubre 11. — Según los comunicados oficiales, no hubo novedad digna de mención en el frente ruso.

NUEVA YORK, octubre 11. — El estado mayor alemán publicó el siguiente boletín relativo a las operaciones en Rusia:

Cerca de Kolostrow desalojamos a los rusos de una posición avanzada y rechazamos los contraataques efectuados por el enemigo para reconquistar esa posición.

Al oeste de Lutzk no se libraron acciones de infantería.

Los alemanes tomaron por asalto la aldea de Herbutow. Nuestras pérridas fueron pequeñas. Hicimos prisioneros a cuatro oficiales y 200 soldados y nos apoderamos de algunas ametralladoras.

En Babaludova, delante de las posiciones que tomamos el domingo, fracasaron los contraataques realizados por los rusos.

PETROGRADO, octubre 11. — Un comunicado oficial anuncia que el 8 por la tarde, un torpedero ruso hundió ayer a dos submarinos alemanes que atacaron la estación radiográfica rusa de Sepnavolak, en la costa de Murman, península de Kola.

NUEVA YORK, octubre 11. — El comunicado oficial turco dice lo siguiente:

En el frente de Felahie, en Mesopotamia, hubo el usual cambio de fuego de artillería.

En Persia, desalojamos en Karadoukor una fuerza enemiga que intentaba atrincherarse entre Delvatab y Hafadan.

En el ala derecha del frente del Cáucaso, se produjeron escaramuzas y con intermitencias fuego de artillería y de infantería.

En el centro volvimos a avanzar algo nuestras posiciones.

En la izquierda ocurrieron encuentros entre patrullas e hicimos algunos prisioneros.

EN LOS BALCANES Y TRANSILVANIA

LONDRES, octubre 11. — Un comunicado oficial del gobierno británico acerca de las operaciones en Macedonia dice lo siguiente:

Nuestros exploradores de caballería informan que los búlgaros evacuaron a Kalendra y Topalova y se retiraron a las colinas al noroeste de Seres.

Ocupamos a Homondos.

En el frente de Doiran nuestras patrullas despliegan actividad.

Proseguimos el bombardeo de las trincheras enemigas.

ROMA, octubre 11.—El comunicado oficial correspondiente a las operaciones en Albania, es el siguiente:

Un destacamento de nuestras tropas expedicionarias avanzó ayer al sudeste de Tepeleni, ocupando la localidad de Klisura, que se encuentra al sur del Voyussa.

El domingo por la noche, aeroplanos enemigos aparecieron sobre la plaza de Valona, sobre la cual dejaron caer una cuantas bombas, que no causaron daños ni víctimas.

ROMA, octubre 11. — Las ocupaciones sucesivas que realizan las tropas italianas en El Epiro causan alarmas en Grecia, pero la prensa italiana sostiene el principio de que El Epiro es territorio albanés, razón por la cual su ocupación no implica una violación del territorio helénico, mientras es indispensable militarmente a los italianos, porque constituye la defensa estratégica natural de Valona.

Además, en los actuales momentos la ocupación de El Epiro por las fuerzas italianas se ha hecho necesaria para impedir el abastecimiento de los submarinos enemigos y el contrabando de guerra.

Se reconoce, además, que los italianos que combaten en Salónica y en El Epiro han realizado un gran esfuerzo, que se merece una adecuada recompensa.

Los yugoeslavos se agitan en Londres y en París, donde publican con abundancia folletos hostiles a Italia, con lo cual, si están en buena fe, sirven sin quererlo y sin darse cuenta a las intrigas austro-alemanas que tienen por objeto sembrar cizaña entre los aliados.

La ocupación italiana en Albania se extiende desde Valona a Santi Quaranta.

NUEVA YORK, octubre 11. — El siguiente comunicado oficial búlgaro se refiere a las operaciones macedónicas:

Al oeste del ferrocarril de Florina a Monastir hubo duelos de artillería.

Al este de esa línea, el enemigo cañoneó continuamente nuestras posiciones de Kenali a Skochivir y, protegido por sus cañones, cruzó el río Cerna. Emprendimos en seguida un contraataque y el combate continúa.

En el valle del Moglienica están desplegando actividad los dos ejércitos con artillería y con minas.

Continúa el fuego de artillería al este y oeste del Vardar y al pie de las montañas de Belaschitza.

Nuestra artillería dispersó algunas compañías enemigas que construían obras de defensa cerca de Sokolovo Radile.

Se produjeron encuentros entre patrullas en el frente del Struma.

Reina calma en la costa del mar Egeo.

NUEVA YORK, octubre 11. — De Viena dan cuenta de que el estado mayor austriacos publicó ayer el siguiente boletín:

"Cerca de Toervzvar rechazamos al enemigo.

"Despejamos Kronstadt después de una enérgica lucha.

"Al sudoeste de Fseldval los refuerzos enemigos procedentes de Haronszok fueron contenidos y derrotados.

"Los rumanos evacuan en todas partes el campo de batalla.

"El enemigo presenta una resistencia local al ejército del general von Arz, que penetra en las montañas de Hargitta y Georgeny."

ATENAS, octubre 11. — Una noticia de fuente oficial hace entender que, en los últimos dos días, los serbios han avanzado mucho en dirección a Tchouka.

Ayer se apoderaron de Skosiver, que constituye una parte importante de la cadena de fortificaciones de Tchouka.

Las operaciones continúan metódicamente.

NUEVA YORK, octubre 11. — El gobierno alemán publicó el siguiente comunicado oficial sobre las operaciones en Macedonia:

El enemigo continuó los ataques contra los búlgaros en la saliente del Cerna, al este del ferrocarril de Monastir a Florina, y obtuvo algunas pequeñas ventajas cerca de Skochivir; pero en el recto del frente fué rechazado en todas partes.

NUEVA YORK, octubre 11. — El estado mayor alemán publicó hoy el siguiente informe oficial sobre las operaciones en el frente rumano:

Progresamos en todas partes en el frente de Transilvania, y ganamos terreno desde las montañas de Sargitta y Carola hasta el valle alto y bajo del Alto.

Nuestras tropas victoriosas están acosando al enemigo derrotado a ambos lados de Kronstadt.

En la batalla de Kronstadt, que duró tres días, hicimos 1.175 prisioneros y tomamos 25 cañones, numerosos carros con municiones y otros materiales de guerra.

Cayeron también en nuestro poder dos locomotoras y más de ochocientos vagones cargados en su mayor parte con víveres.

Las informaciones enviadas por nuestros comandantes están unánimes en declarar que el enemigo sufrió pérdidas muy graves.

Tropas austro-húngaras y alemanas se apoderaron de Monte Negruli, al oeste del paso Vulkan, en la frontera rumana.

NUEVA YORK, octubre 11. — El gobierno búlgaro publicó el siguiente informe oficial sobre las operaciones en el frente rumano:

En el Danubio ocupamos, por un ataque de sorpresa, con la ayuda de nuestros aliados, una isla situada cerca de la desembocadura del canal de Belén.

Cayeron allí en nuestro poder, 2 oficiales y 150 soldados, así como seis ametralladoras.

LONDRES, octubre 11. — Se ha recibido el siguiente comunicado del gobierno rumano:

En los frentes del norte y del noroeste, hubo encuentros de menor importancia.

En el frente meridional se produjeron escaramuzas y bombardeos de artillería, a lo largo del Danubio.

ATENAS, octubre 11. — Se anuncia que la definitiva organización del gabinete griego es la siguiente:

Presidente del consejo y ministro de instrucción pública, Spyridon Lambros.

Relaciones exteriores, Zalacostas, ex ministro de Grecia en Sofía.

Guerra, general Dracos.

Marina, contraalmirante Damianos.

Hacienda, Sócratas Tsanitofleas.

Justicia, Constantino Andonopoulos.

Interior, Alejandro Tseelos.

Está aún vacante la cartera de comercio, pero es probable que se la confíe a Acconomides.

AGRADECEMOS

A NUESTROS FAVORECEDORES LAS PALABRAS DE ALIENTO QUE CONTINUAMENTE RECIBIMOS, PIDIENDONOS AL MISMO TIEMPO, SIGAMOS INDICANDO AL PUBLICO Y A LOS CONSUMIDORES DE LA RENOMBRADA ESPECIALIDAD.

FERNET-BRANCA

Bebida higiénica - Aperitivo - Digestivo - Tónico

QUE LA ESTAMPILLA FISCAL QUE AQUI SE REPRODUCE

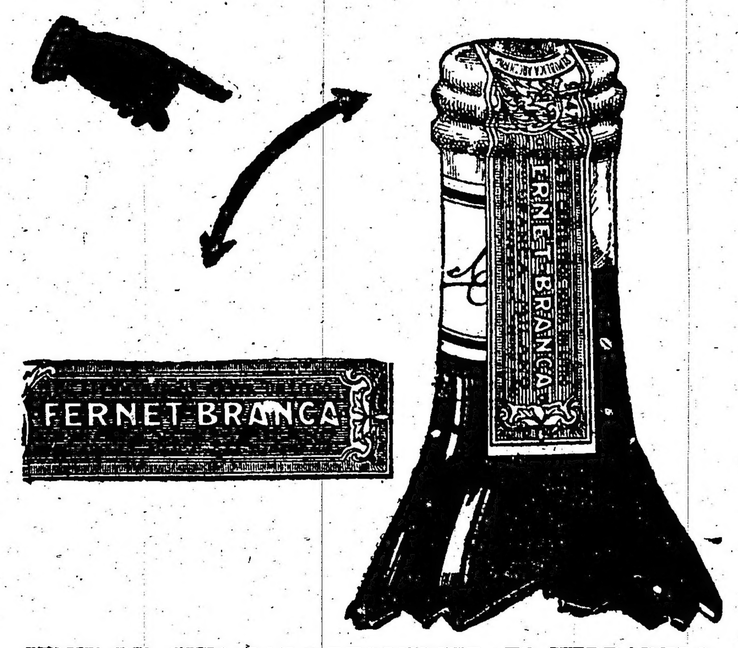

SIRVE DE GUIA PARA RECONOCER EL VERDADERO LEGITIMO PRODUCTO, CUYOS CREADORES SON LOS SEÑORES FRATELLI BRANCA-DE MILANO. DEBE OBSERVARSE QUE LA ESTAMPILLA ESTE ENTERA Y NO AÑADIDA EN NINGUNA PARTE.

Unicos introductores: HOFER y CIA. - Buenos Aires

SITUACION MILITAR

SIGNIFICADO DE LA OPERACION AUSTRO-HUNGARA EN EL SECTOR DE VULKAN. — EL PLAN DE RUMANIA. — DIFICULTADES DE LA EXPEDICION PUNITIVA. — ESFUERZOS DE HINDENBURG. — LA PREPOTENCIA ANGLO- FRANCESA EN EL SOMME.

La ocupación de posiciones por los austro-húngaros al oeste del paso Vulkan, más que como un principio de movimiento invasor de las tropas de Falkenhayn a Rumania, debe considerarse como un paso precautorio, a dejar resguardada, para la estación con el cual tiende el comando teutón de invierno, las llanuras de Hungría.

Las opiniones que van exponiéndose en Europa sobre el curso ulterior de la guerra en las regiones balcánicas, están de acuerdo con nuestras previsiones. Se acepta que Rumania procede cuerdamente al retirarse de las avanzadas posiciones que había ocupado al otro lado de los Alpes Transilvánicos, ya que lograron concertarse operaciones rumanas con las moscovitas, habiendo procedido aquéllas con rapidez superior a ésta.

La mejor estrategia de la cuádruple alianza sería echar las nuevas fuerzas aportadas por la intervención rumana, más los contingentes de Rusia, sobre Bulgaria, de modo de dejarla rápidamente fuera de combate y de resolver así, de una vez, la situación balcánica.

Los críticos coinciden en opinar que la situación militar de la "Entente" no está comprometida por la nueva táctica rumana; y que es, por lo tanto, posible ejecutar un plan contra Bulgaria. Concentrar el máximo de los esfuerzos en los Balcanes e impedir un ataque envolvente contra Rumania, será la solución en aquel punto.

Mientras tanto, Falkenhayn presiona a los rumanos cerca de Predeal, a quince millas de Seinaia, capital veraniega de Rumania.

Este aparato de fuerza austro-alemán no puede afectar decisivamente el concepto defensivo de los rumanos.

En consecuencia, aunque los comienzos de la expedición punitiva organizada por los imperios centrales contra Rumania, parecen haber presentado algunos éxitos, será verosímilmente necesario esperar que terminen las grandes batallas en los frentes principales antes de que sea proseguida con suficiente vigor.

Mientras tanto, el general von Mackensen no se ha repuesto aún de los golpes que ha recibido, y permanece a la defensiva.

En la Dobrudja no debe contar con más de cien mil hombres.

Por lo tanto, si consideramos que Rumania tiene un millón de hombres ejercitados, y que en el frente del Danubio hay tres divisiones rusas y una división serbia, es evidente que bastará con un buen jefe y unidad de mando para explotar la situación que ahí es favorable a los rumanos.

El general Sarrail sigue indeclinablemente oprimiendo la línea teutobúlgara de Macedonia contra las fronteras de Serbia y de Bulgaria. Los rusos lanzan olas tras olas de contingentes aguerridos, contra Kovel y Lemberg, sin que los desesperados esfuerzos de Hindenburg y Ludendorf consigan frustrar las ventajas que la arremetida moscovita persigue.

Añádase que las potencias centrales tienen un frente de más de mil cuatrocientos kilómetros que defender, contra un número inmensamente superior de aliados reforzados y con municiones procedentes de la mitad del mundo industrial.

Considérese, también, que el estrecho frente del Somme, tiene concentrados cerca de dos millones de anglo-franceses, con un número de cañones que oscila entre cinco mil y ocho mil, y se comprenderá toda la magnitud del problema que tienen planteado ante sí los imperios centrales y sus aliados, amenguando sus posibilidades de éxito decisivo.

La producción de azúcar

El director de economía rural y estadística, ha elevado al ministro de agricultura, un informe donde consigna las cifras de la producción de la azúcar, correspondiente al año 1915 que arroja un total de 149.299 toneladas.

Resulta que la cosecha del año pasado, es inferior a la de 1914, no alcanzando por lo tanto a satisfacer la demanda del consumo interno que está calculado en 220.000 toneladas, y a estar a esos mismos informes, la zafra del corriente año, dará menor rendimiento que aquel.

La extensión actual de los plantíos de caña, se puede calcular en 128.000 hectáreas, con un rendimiento anual que varía entre 1.373 a 2.532 kilos de azúcar por hectárea, excepción hecha en el año pasado, que apenas alcanzó a producir 1.000 kilos por hectárea Sobre esta base, y calculado el consumo interno en 220.000 toneladas, por ahora, y admitiendo un término medio de rendimiento de 1.500 kilos de azúcar por hectárea, para contar con la cantidad de azúcar que necesitamos y sin alteraciones sensibles en la situación comercial creada por el régimen fiscal que regula las condiciones económicas de esta industria, necesitaríamos tener una regular cosecha (2.000 kilos) que dejarían un excedente de unas 74.000 toneladas y de 120 a 125 mil toneladas con una buena cosecha.

Al iniciarse la zafra del año 1914, el stock de azúcar era de 95.000 toneladas, que sumadas a las 335.956 que arrojó la cosecha de ese año, hizo un total de 430.956 toneladas. Descontando la exportación y consumo, queda un saldo de 152.776 toneladas, que pasan a agregarse a lo producido en el año 1915, que fué de 149.299 toneladas.

El consumo interno anual ha sido calculado en 27 kilos por cápita, de acuerdo con las cifras de producción, importación y exportación durante una serie de años y bastaría este promedio para apreciaciones de carácter general, pero, tratándose de cifras exactas para establecer equilibrio entre la oferta y la demanda con el propósito de consultar equitativamente los intereses de cada uno de estos factores, esto es, los del productor y los del consumidor, las cantidades no pueden ser fijadas, como por el fiel de una balanza. En el año 1914, el centro azucarero, calculaba el consumo interno en 210.000 toneladas; otros cálculos autorizados lo hacían ascender a 216.000 toneladas; en el primer caso son 26 ½ kilos por habitante y 27 kilos en el segundo, pero no es arriesgado admitir que en los dos años transcurridos la población había aumentado en 3 o 4 % por lo menos, de manera que el consumo interno sería de 222 a 223 toneladas, siempre que éste no disminuya por causa de la alza de los precios, consecuentes de la escasez del artículo.

ORGANIZACIÓN DE LA INSPECCIÓN MÉDICA DE LAS ESCUELAS NORMALES

Damos a continuación una síntesis del trabajo que sobre este punto presentó el doctor Mariano Etchegaray al primer Congreso Nacional de Medicina:

La formación de la milicia docente de la república, dice en su trabajo el doctor Etchegaray, reclama con mayor imperio que la otra, la atención de estos dos factores primordiales: competencia y buena salud.

La primera tarea se atiende eficientemente por el Estado, que ha confiado la preparación de sus maestros a la institución normal; la segunda debe ser atendida y escrupulosamente vigilada por un cuerpo de inspectores médicos que, formando rama de la inspección general de aquellos institutos, se dedique exclusivamente a enseñar prácticamente la higiene y lo que es fundamental, a prevenir los quebrantos de la salud de los maestros, arbitrando a la vez cuanto medio juzgue conducente a formar un gremio social del valor trascendentalísimo que corresponde al de los cultores del alma argentina, con todas las características de fortaleza corporal y consiguiente vigor de espíritu. Ello sería el complemento de la obra de formar la milicia docente y serviría para difundir en el pueblo de la república, las nociones esenciales relativas a la conservación de la vida, lo cual acarrearía de inmediato un mayor bienestar para los ciudadanos y la ratificación de un ideal perseguido por toda la sociedad humana civilizada.

Llega por último el doctor Etchegaray a las siguientes conclusiones:

1.° La selección física de los aspirantes a estudiar la carrera del magisterio, es de fundamental importancia y complementa la selección psíquica que efectúan los profesores de las escuelas normales.

2.° La buena salud del maestro, que es el resultado de su integridad orgánica, y el conjunto físico armónico, constituyen de por sí ejemplos educadores para sus alumnos.

3.° La educación e instrucción higiénica de los alumnos maestros es indispensable para que en el desempeño de su profesión puedan inculcar a la niñez estos conocimientos que constituyen la base del bienestar y porvenir de los pueblos civilizados.

4.° La inspección médica de escuelas normales, como institución autónoma y dependiente directamente de la inspección general de escuelas normales, debe ser la encargada de realizar esta obra de selección y educación higiénica del futuro magisterio.

5.° El primer congreso nacional de medicina, al aprobar las conclusiones anteriores, hace fervientes votos porque las autoridades nacionales hagan prácticos los propósitos de la inspección médica de escuelas normales en toda la república.

LECHE PURA
LECHE SABROSA
LECHE NATURAL
LECHE NUTRITIVA
LECHE UNICA
Leche del industrial Viñas
"LECHE ASÉPTICA"
Premiada en California
GRAN MEDALLA DE HONOR
PARAGUAY 954

Memoria del ministerio del Interior

Se ha publicado el primer tomo de la memoria del ministerio del Interior, que contiene el siguiente sumario:

Despacho, Mesa de entradas y salidas, Archivo, Contabilidad, Dirección General de Territorios Nacionales, Departamento nacional del trabajo, Pasajes a empleados del ministerio, Institución Juan Anchorena, Liga Argentina contra la tuberculosis, Casa del general San Martín en Yapeyú, Comisión nacional de casas baratas, Censo de los bienes del Estado, Servicio de investigación e identificación de la Prefectura General de Puertos, Despachos de recetas en la botica de la policía para las familias de los empleados policiales, Estaciones de desinfección en Alta Gracia y Cosquín, Saneamiento de los alrededores de Tucumán, Venta de productos elaborados en el Instituto Bacteriológico del Departamento Nacional de Higiene, Venta del material de los Dispensarios de salubridad, Ley sobre aplicación de multas establecidas por leyes 4661, 5291 y 8999, Ley 9661 sobre multas por empleo de menores, Reglamento de las leyes números 9148 y 9661, Ley sobre accidentes del trabajo y decreto reglamentario, Decreto autorizando a las telefonistas para trabajar de 9 a 11 de la noche, Mensajes, Referente al nombramiento de una comisión municipal para substituir al concejo deliberante, Contestando una minuta sobre el registro electoral de la provincia de Salta, Sobre desocupación obrera, Referente a tarifas postales, telegráficas, Sobre anexión al territorio del Neuquen de los departamentos General Roca y El Cuy, Referente a modificación de la ley de accidentes del trabajo.

Escuela agrícola de Olavarría

En el ministerio de agricultura se ha recibido un informe del director de la escuela de agricultura de Olavarría, haciendo saber que en la exposición de ganadería, llevada a cabo bajo el patrocinio de la sociedad rural de dicha ciudad, en los días 1, 2 y 3 del corriente, se ha obtenido el primer premio en la categoría de cerdos machos Tamwocht, y también un primer premio en cerdos Berkshire. Los cerdos Tamwocht, han tenido mucha aceptación, por las facilidades de crianza y el buen rendimiento que proporciona, interesándose los agricultores por adquirir ejemplares de esta clase, poco conocida hasta hace poco en esa región.

La escuela expuso también, una colección de siete tipos de quesos, elaborados por los alumnos, en la fábrica del establecimiento.

Escuela Mecánica Agrícola de Bahía Blanca

El ministerio de agricultura, ha autorizado a la dirección de enseñanza agrícola, para adquirir para los talleres de la escuela de mecánica agrícola de Bahía Blanca, una máquina de doblar llantas, una dotación completa de elementos para perforaciones y otras herramientas, necesarias para el aprendizaje profesional de los alumnos de dicha escuela.

En la segunda quincena del mes de diciembre, con los alumnos del 2o. curso, que terminan sus estudios después de dos años de permanencia en el establecimiento, se dará comienzo a la campaña de trilla, que todos los años efectúan, bajo la dirección de los profesores, y dentro de la zona donde está radicada la escuela. A efecto de corregir los defectos notados el año anterior, se le ha agregado al motor "Casse" de 80 H.P. un paracispas modelo.

IMPUESTO MUMICIPAL ABUSIVO

Perjuicios que ocasiona a los garages

A objeto de conocer a ciencia el problema municipal que afecta la existencia de la "Asociación de propietarios de garages", resolvimos entrevistarnos con uno de los miembros más caracterizados del gremio, para ser informados sobre las razones que los tienen tan preocupados y en mérito a las cuales han presentado, desde 1914 sus protestas ante la comisión de vecinos, sin que la misma se haya tomado interés alguno en satisfacer sus aspiraciones.

Es un hecho,—nos dijo nuestro entrevistado,—que las autoridades no se dan cuenta alguna de la situación por que atravesamos, ni se preocupan de estudiar los perjuicios que ocasionan los perfiles impositivos de sus resoluciones. Valga para demostrarlo, un ejemplo que había solo, sin necesidad de comentarios.

En los años 1910, 1914 y anteriores es decir, en la época de mayor prosperidad, siendo intendentes los señores Guiraldes y doctor Anchorena, la ordenanza general de impuestos, contenía un artículo que decía así: "Los garages establecidos como negocio, donde se reciban automóviles para su guarda y conservación, o se alquilen para el público, pagarán por derecho de inspección:

Los de primera clase, con más de 20 automóviles 300 $.

Los de segunda clase, de 11 a 20, 200 $.

Los de tercera, hasta 10, 100 $.

Sucesivamente, el doctor Anchorena al formular el presupuesto para el ejercicio 1912, sin medir su verdadero alcance, pero con el propósito de abultar el monto de las entradas, propuso y la comisión deliberante sancionó, sin mayor estudio, la siguiente modificación: "Los garages establecidos para negocio pagarán anualmente por cada división destinada a un automóvil 20 pesos". Agréguese a esto que el D. E. al reglamentar la ordenanza, en vez de ajustarse a los términos de ella ha dispuesto que debe entenderse como división una superficie compuesta de 2.25 por 5 metros, y se tendrá que esta medida implica un rudo golpe contra los intereses de los que trabajan en este renglón de las actividades urbanas.

A primera vista la modificación parece no tener importancia alguna. Pero; en la práctica, es algo atentario que raya en lo inverosímil. Efectivamente un garage que guarde en depósito 10 o 20 automóviles, pero que tiene espacio suficiente para guardar 100, anteriormente, en los momentos de apogeo, habría pagado por derecho de inspección, como máximum $ 300 anuales. Ahora con la nueva ordenanza se le obliga a pagar 2000 $.

De este modo, mientras la generalidad de los impuestos, ajustándose a las difíciles condiciones económica del momento, han sido rebajados por iniciativa oficial en un 25 por ciento, a nosotros se nos obliga a soportar los efectos de la equivocación en que han caído las autoridades proponentes y deliberativas, pagando el 550 por ciento de aumento sobre dicho derecho, que se relaciona, por ende, con un artículo como el automóvil, considerado de primera necesidad por el mismo gobierno, a los efectos de los derechos de aduana.

La generalidad de los garages, ha soportado ese peso en los años pasados presentando sus quejas desde el 1911. Pero ahora, que todo ha empeorado y que una gran parte de los automóviles han dejado de funcionar, por economía, por deuda, descompostura, etc., etc., nos vemos en la necesidad de oponernos en conjunto a una medida que nos afecta hondamente. Por eso pedimos que se corrija el error y se ponga en vigencia de nuevo el impuesto antiguo, encontrándonos dispuestos a pagar religiosamente los derechos respectivos sobre esta base, como buenos contribuyentes".

Hasta aquí las declaraciones de nuestro entrevistado. Ese ejemplo no admite discusiones y viene a comprobar una vez más el desorden que impera en la administración municipal y el mucho trabajo que demandará su reorganización impositiva y administrativa en lo futuro.

CONSERVATORIO GUIDO Y SPANO

Esta institución musical que dirige la señora Catalina Bravo de Marín, resolvió con fecha de agosto del año en curso conceder ocho becas al cuerpo de bomberos de la capital para ser distribuídas entre los hijos de los jefes y oficiales del mismo.

Al aceptar y agradecer debidamente esta concesión, el coronel Francisco Armesto, jefe del expresado cuerpo, ha comunicado a la directora del conservatorio Guido y Spano en una atenta nota el nombre de las personas favorecidas con esas becas, que son los mayores Antonio Sirito y Octavio Alvarez; capitanes Manuel Blanco, Eulogio P. Santa Cruz, Máximo Roca y Luis A. Cafferata y teniente Nicanor Gómez Alais y Manuel Viñas.

En ocasión de la próxima trasmisión del mando, la señora Bravo de Marín ha dirigido también al presidente electo, doctor Irigoyen, un expresivo mensaje de felicitación en nombre del personal docente del conservatorio de referencia.

NOTAS POLICIALES

INCENDIO

En el negocio de vinos que Enrique Romagnoli tiene establecido en la calle Paraná 449, esta mañana a las 3.20 se declaró un principio de incendio que fué extinguido instantes después por una dotación del cuerpo de bomberos. El negocio se hallaba sólo cuando se inició el fuego y tiene un capital de 12 a 13.000 pesos en mercadería estando asegurado en la compañía la Italia en $ 15.000.

Las pérdidas no son de mucha importancia. El origen del fuego se presume, sea debido a un corto circuito en la instalación eléctrica.

Concurrieron al siniestro el comisario Juan M. Oyuela, el subcomisario Francisco Guillamondegui y el auxiliar don Emiliano Díaz, los que prosiguen el sumario de práctica a efecto de esclarecer lo ocurrido.

LADRON SORPRENDIDO

Se encuentra detenido en la comisaría 2.a el sujeto Jorge Aloy acusado de haber sustraído a don Marcos Waserman en la esquina de Avenida de Mayo y Chacabuco una cartera conteniendo la suma de 181 pesos moneda nacional.

Se instruye sumario y se dió cuenta al señor juez de instrucción de turno y lo hurtado fué secuestrado.

—Se encuentra detenido en la comisaría 43 José Lozano, el que es acusado por Antonio Letine, establecido con negocio de almacén en la calle Rivera 5899, que en compañía de otros dos sujetos que lograron fugar le han sustraído dos cilindros de yerba que avalúa en la suma de 65 pesos.

Se prosiguen averiguaciones a efecto de detener a los prófugos y se instruye el sumario de práctica.

DEFRAUDACION

Don Carlos Torchio ha denunciado a la comisaría 21.a, haber sido defraudado en tablones y tirantes por una persona que se encuentra detenida y que los avalúa en la suma de 900 pesos moneda nacional.

Se prosiguen averiguaciones y se dió cuenta al señor juez de instrucción doctor Antonio Oro.

HURTO Y SECUESTRO

Emilio Balmiche establecido con fábrica de calzado en la calle Humberto 1.o 1056 ha denunciado en la comisaría 16.a la sustracción de mercaderías por la suma de $ 1800 y sospechaba del ex capataz Ramón Gómez Arana, el cual al ser detenido se confesó autor e hizo entrega de toda la mercadería que aún guardaba en una habitación donde éste vivía en la misma fábrica.

Se prosiguen averiguaciones y se dió cuenta al juez de turno.

POR CUESTION DE TRABAJO

Después de un incidente que sostuvieron por motivos de trabajo que se suscitara en la fábrica de vidrios Lezica 4275, los peones Francisco José y Antonio Longoni, riñeron resultando el primero con lesiones en la cara y Longoni después de cometer el hecho logró fugar.

Se instruye sumario.

HALLAZGO DE UN FETO

En la Plaza España, frente a la Avenida Alcorta fué encontrado un feto del sexo masculino en estado de descomposición.

Se instruye sumario y se prosiguen averiguaciones a efecto de detener al o los autores del hecho.

HURTO

Se ha presentado a la comisaría 32, don José Martín jefe de la estación Tres Esquinas, F. C. S., denunciando la sustracción de una cadena de hierro que avalúa en $ 30 m/n. Se prosiguen averiguaciones.

ACCIDENTE

Esta tarde a las 12.30 en circunstancias que el obrero Nemesio Luca se encontraba trabajando en una zanja efectuada por las obras sanitarias de la nación, en las calles García del Río y Pintos, cuando de pronto se le cayó un adoquín en la cabeza lesionándolo; fué atendido el herido en una farmacia próxima y luego por la asistencia pública.

La comisaría 39.a que intervino comprobó el accidente.

CÍRCULOS DE OBREROS

CONFERENCIAS POPULARES

El viernes próximo, a las 8.30 p. m., en la Plaza Monserrat, Bernardo Irigoyen y Belgrano, organizada por el centro de acción social "Castro Barros", se efectuará una reunión popular con conferencias sociales. Los oradores señores: Santiago J. Scandroglio, Rodolfo Montero Goyena, José M. Samperio, Juan B. Podestá y Dionisio R. Napal, desarrollarán los temas: Acción social y socialismo, Legislación obrera, Beneficencia católica y caridad socialista, Libertad de enseñanza y progreso nacional.

—En su local social, Junín 1063, reúnense esta noche, a las 8.30, los los miembros de la comisión directiva para considerar importantes asuntos incluídos en la orden del día.

—En el salón teatro de este Círculo pronunciará el sábado próximo, a las 8.30 p. m., una conferencia sobre libertad de enseñanza, el presbítero doctor Dionisio R. Napal.

Ese día se inaugurará la nueva máquina cinematográfica del Círculo Central y el cuadro dramático del señor Torramorell que interpretará un interesante programa de teatro. La entrada es libre para hombres exclusivamente.

El domingo próximo, a las 4 de la tarde, bajo los auspicios del Círculo de Obreros, de Santa Lucía, habrá conferencias sociales, en la calle Montes de Oca esquina Brandzen, a las 4 p. m.

AVIACION

VUELOS DE AERODROMO

Exhibiciones aéreas en Olavarría

Continuaron en la mañana de hoy los vuelos de enseñanza que el piloto aviador Luis Pardo imparte a los alumnos de la escuela civil de aviación de José C. Paz. En el biplano Farman 50 H. P., que posee dicho aeródromo, el aludido piloto llevó como pasajeros a sus discípulos señores G. Noni, S. García, Pesquero Cerdeyra y Verdier, exhibiéndose en todas las salidas por los pueblos vecinos a la escuela.

VUELOS DE CATTANEO

Conmemorando el aniversario del descubrimiento de América y en honor de la colectividad española, se realizará mañana a las 2 de la tarde en Olavarría, un interesante festival deportivo organizado por el Club Atlético Estudiantes de dicha localidad.

En los intervalos del mencionado torneo el conocido piloto italiano Bartolomé Cattáneo efectuará vuelos de alta acrobacia aérea en su monoplano Blériot 50 H. P. de construcción nacional.

PROVINCIAS

BUENOS AIRES

Traslado de un empleado

BALCARCE, octubre 11. — Ha sido pasado a Tandil a ocupar la gerencia de la sucursal del Banco de la Nación, el señor Carlos M. Brito, que desempeñaba igual puesto en la sucursal de ésta.

Su traslado, aunque es un ascenso bien merecido, ha sido muy sentido por el público y por los innumerables amigos del señor Brito, que supo granjearse la simpatía de todos, por sus cualidades personales y su fiel y recta conducta dentro de elevado cargo que desempeñó en ésta.

Varias

ROJAS, octubre 11. — Es alarmante el número de mendigos que circulan por las calles, familias enteras se distribuyen por los barrios. Parece ser que resulta una industria lucrativa ese "modus vivendi". Las autoridades no se preocupan por esto.

—Aparecerá muy en breve un periódico, órgano radical y que defenderá los intereses del pueblo; lo dirigirá el periodista señor Eustaquio B. González y tendrá como colaboradores a varios jóvenes de la localidad.

—Ayer la municipalidad ha estado haciendo plantar unos diez arbolitos en el camino macadamizado y se ocupaban en la plantación siete hombres; como se puede ver, abunda en personal o escasea de trabajos.

Varias

BAHIA BLANCA, octubre 11. — "El Siglo" publica un interesante reportaje al doctor Mario Guido, sobre asuntos radicales.

—Encuéntrase en ésta el señor Ernesto Pasman, gerente de la compañía Piccardo.

Viaja por asuntos comerciales.

—Los negocios animanse; abundan las transacciones en perspectiva de la buena cosecha.

—La compañía Podestá-Ballerini dió anoche con éxito "El rosal de las ruinas".

—Tiempo lluvioso.

SAN LUIS

Varias noticias

SAN LUIS, octubre 11. — Siguen llegando detalles de irregularidades de la campaña. En la villa de Númes hay 7 empleados policiales, comisarios todos y un pesquisante y para éstos dos agentes y un sargento, lo que demuestra el deseo de dar colocación a desocupados políticos; de estos empleados 4 son de una sola familia, además viven entregados completamente a las diversiones, carreras, riñas de gallos y juego.

Aquí entre las economías únicas que se conocen a empleados nacionales fueron las becas en las escuelas normales de 50 $ que se rebajaron a 30 y no se les paga desde enero. Los estudiantes han caído en manos de los usureros.

—Hubo de producirse una crisis ministerial por causa del nombramiento de una maestra; el ministro de hacienda e instrucción pública quería el nombramiento de una sobrina y el presidente del consejo nombró una cuñada suya, y por esta causa se planteó el conflicto, se hizo renunciar a la nombrada sustituyéndola la sobrina y pasó la borrasca.

CHACO

Romerías españolas. — Donación

EST. QUITILIPI, octubre 11.—Entre la colectividad española se efectuó una asamblea en la que se resolvió efectuar las romerías españolas durante los días 14 y 15 del corriente; se inició una suscripción que alcanza ya a doscientos pesos y quedó constituída una comisión compuesta de estas personas: Miguel de Gárate, presidente; Manuel Rodríguez, vicepresidente; Jaime Mazach, tesorero; Eloy M. Torresagasti, secretario; José Alonso, Enrique González, Andrés García, Enrique Estatut, Mateo Berger, Bartolomé Alcober y Diego Roldán, vocales. Reina gran entusiasmo, pues es la primera vez que se efectuarán estas fiestas, que han de resultar lucidas porque hay en esta colonia más de cien españoles, y entre ellos, varios de gran prestigio.

—Con motivo del día de los pobres, 2 de octubre, el presidente de la sociedad filantrópica escolar La Fraternal Solidaria, señor Mariani, ha solicitado y conseguido una importante donación de libros para niños pobres, de la casa Cabaut y Ca., habiéndose dirigido con el mismo fin a las casas Piccardo y Cía., Ciudad de Méjico, Gath y Chaves, Ciudad de Londres y otras.

Unión Cívica Radical

HOMENAJE AL Dr. ALEM

El acto de mañana

El club radical Leandro N. Alem, de la circunscripción 14.a ha resuelto rendir un homenaje a la memoria del malogrado maestro Dr. Leandro N. Alem colocando una corona de flores naturales en la tumba que guarda sus restos en la Recoleta, el día 12 del corriente, a las 10 a. m.

Con tal motivo, invita a los correligionarios de la capital a concurrir al acto.

El comité circunscripcional de Vélez Sársfield, ha resuelto designar a los señores: E. Albornóz, E. Misenta, J. Muñoz, T. González Videla, J. A. Moreno, R. Roele, R. Aráuz, C. Prado, J. E. López, J. Núñez, J. Ferrari, H. Correa, H. Sanguinetti, E. Farengo, A. Ramos, para que representen al comité en el acto a celebrarse el 12 del corriente a las 10 de la mañana ante la tumba donde descansan los restos del doctor Leandro N. Alem, homenaje organizado por el subcomité de la sección 14 que lleva el mismo nombre del prócer.

El Club Alem, subcomité de la sección 1.a, Vélez Sársfield, ha resuelto invitar a todos sus adherentes a que concurran el 12 del corriente a las 9.30 a. m., al cementerio del Norte, respondiendo a la invitación del subcomité Alem, de la sección 14.a, con motivo del homenaje que rendirán en el monumento de la revolución de julio a la memoria del doctor Leandro N. Alem.

Designóse la siguiente comisión para que represente oficialmente a este subcomité: E. A. De Fazio, Tomás Cerasulo, Adolfo Núñez, L. C. Schianea, J. Alfaro, B. Ortega, C. Ramos, A. Mariani, H. Echart, A. Sturla, J. Bertolotti, J. Pianteill.

El "Club Baluarte Radical" ha resuelto adherirse al homenaje organizado por el club "Leandro N. Alem", a la memoria del malogrado tribuno cuyo nombre lleva el club que ha organizado el acto a realizarse el 12 de octubre, a las 10 a. m., en el cementerio de la Recoleta, a cuyo efecto ha designado una delegación para que lo represente.

En la reunión celebrada anoche por el centro radical Delfín Gallo, se resolvió adherirse al acto de homenaje que realizará mañana el club "Leandro N. Alem" en el cementerio del Norte y fué designado el señor Rodolfo E. Castro para hacer uso de la palabra en nombre del centro.

La C. D. del club radical "Sarmiento", adhiriéndose al homenaje que el club Leandro N. Alem efectuará en la necrópolis del Norte mañana 12 del corriente, a las 10 a. m., se hace un deber en invitar a sus adherentes a que asistan a dicha demostración.

En tal acto harán uso de la palabra en nombre del club el señor Bernardo Escobar, a nombre de la delegación nacionalista uruguaya el Dr. José Luis Espalter y varios otros oradores en representación de distintas delegaciones.

CIRCUNSCRIPCION 18.a

Las Heras

Hoy a las 8 y 30 p. m. se reune la C. D. de este comité, en su local, Güemes 4034.

BUENOS AIRES

Rectificación

El presidente del comité radical de Avellaneda nos envía una comunicación, rectificando una información equivocada aparecida en estas columnas, motivada por una mala trasmisión.

Dice así:

AVELLANEDA, octubre 11. — En LA EPOCA del 9, en la sección Unión Cívica Radical, he leído la noticia por la cual se hace saber que: El comité del partido ha designado una comisión de afiliados para que investigue el grado de veracidad de una denuncia que formuló un semanario radical, de haber concurrido varios concejales a una reunión política patrocinada por el subcomité de Piñeyro.

En mi carácter de presidente del comité del partido me permito manifestar al señor director que este comité no ha designado ninguna comisión para cumplir la misión a que hace referencia la noticia dada por su popular diario.

Inauguración de una biblioteca

BRAGADO, octubre 11. — El club radical General San Martín inaugurará una Biblioteca Popular, habiendo recibido hasta la fecha más de 1.000 volúmenes.

El Dr. Valentín Vergara, de Bahía Blanca, donó la Historia Argentina del Dr. Vicente Fidel López; el Dr. Estanislao S. Zeballos sus obras.

El presidente del club señor Angel R. Alvarez ha sido muy felicitado por haber obtenido un éxito completo su simpática iniciativa.

La Biblioteca estará abierta 4 días a la semana para el pueblo y todos los días para escolares y personal docente de las escuelas.

Instrucción Pública

CIRCULO DE PROFESORES

El sábado próximo, a las 8.45 de la noche, se realizará en los salones del Círculo del Profesores del colegio nacional Mariano Moreno, Rivadavia 3577, una reunión familiar.

La comisión de fiestas ha preparado el programa siguiente:

1.o Cinematógrafo; 2.o a) Violín, por la concertista señorita Beatriz Guglielmini, b) canto, por el profesor doctor Leopoldo Longhi; 3.o Cinematógrafo; 4.o a) Violoncelo, fantasía, por el joven Homero Guglielmini, b) canto, señora María Rosa Martínez de Espoile; 5.o Cinematógrafo; 6.o a) Canto por el señor Waitoller, b) violín por la señorita B. Guglielmini.

ESCUELA INDUSTRIAL DE LA NACION

La secretaría de esta escuela ha dado comienzo a la expedición de permisos de exámenes de ingreso, que se tomarán el 15 de noviembre. Los interesados deben presentarse ~~de 9 a 12 a. m.~~

EX ALUMNOS DE DON BOSCO

Esta noche a las 8.30, tendrá lugar la tercera asamblea reglamentaria, en la cual se tratarán asuntos de interés para la institución.

Terminada la asamblea, tendrá lugar la reunión del Círculo de Estudios Sociales establecido en este centro, en la que harán uso de la palabra los compañeros ex alumnos señores José Pagés y Jorge Schiaffino.

ESCUELA DE COMERCIO SUR

En la clase de historia de cuarto año, que tiene a su cargo el profesor doctor León Suárez, se celebró ayer el aniversario del descubrimiento de América.

El alumno Juan A. Solari disertó sobre las principales fases de este hecho.

PERIODISMO

"LOS BASKOS EN LA NACION ARGENTINA"

La caracterizada revista "La Baskonia", antiguo órgano representativo de la colonia baskongada, en homenaje al centenario de nuestra independencia, ha dado a la publicidad un lujoso volumen de una riqueza de texto notabilísima y de una presentación admirable por su limpidez y buen gusto, en el que además de sintentizar el esfuerzo emigrativo de la colectividad que representa en los diferentes órdenes de la actividad, agrega diversos e interesantísimos estudios técnicos que tienen la virtud de conmover la fibra emotiva del recuerdo patrio con la prodigalidad de tópicos puramente eúskaros.

Hojeando la elegantísima publicación tan interesante para nosotros por venir en grata ofrenda a nuestros sentimientos patrios, adviértense seguidamente la intensa influencia euskalduna en el pasado y presente de nuestro país a más de sus afectuosas derivantes de comunidad de ideas y de pensamientos. Una de las primeras páginas engalana el retrato del doctor Hipólito Irigoyen que ostenta la banda presidencial y a su alrededor ex presidentes argentinos de estirpe baska.

La impresión de esta obra hecha en los talleres de "La Baskonia", honra altamente a las artes gráficas del país y su edición entraña un verdadero monumento de fraternidad basko-argentina.

KALISAY: Aperitivo vino quinado. Pídase en todas partes - - -

TOSCANOS
AVANTI

CRONICA SOCIAL

La Sociedad de Beneficencia de la Capital celebra esta tarde la anunciada asamblea para elegir las autoridades que han de regir sus destinos en el período 1917-18, y nos es grato en esta ocasión confirmar plenamente el augurio que fumios los primeros en anticipar, respecto a la designación de la señora María Unzué de Alvear para la presidencia.

La elección de la distinguida dama se hará por inmensa mayoría de votos, si no por unanimidad. Como el doctor Hipólito Irigoyen, la señora de Alvear, que no ha deseado ni buscado el alto cargo, antes bien ha tratado de evitarlo, se ha visto al fin en el caso de ceder a la imposición de sus consocias.

Fuera de otras relevantes condiciones, la elegida realiza el tipo de la viuda sin hijos, joven y llena de energías para las pesadas tareas de su puesto, que fué siempre el ideal de la fundación rivadaviana.

El comicio de hoy es de los más pacíficos que se registran en los anales de la sociedad. La coincidencia de opiniones es absoluta, al menos por lo que hace a los términos principales de la elección.

Para secretaria saldrá la señora Sofía Arning de Bengolea, completándose así muy acertadamente la fórmula del trabajo y la mayor responsabilidad en el seno de la institución.

De acuerdo con la práctica establecida la actual presidenta, señora Elena Napp de Green, quedará de vice primera y la actual secretaria, señora Susana Casares de Llobet, pasará a ser prosecretaria. Una y otra han mostrado una consagración abnegada y eficaz, digna de todo encomio, y que sin duda será imitada por el binomio llamado a sucederles.

Para vice segunda es probable la reelección de la actual señora Carolina Lagos de Pellegrini.

La candidatura que cuenta con mayores probabilidades para tesorera es la de la señora Ercilia Lynch de Casares y para protesorera la de la señora Susana Rodríguez de Quintana.

De las siete consejeras a elegirse quedan las dos más ancianas, representantes femeninas del patriciado porteño y de la veteranía en los campos de la beneficencia: las señoras Emma van Praet de Napp y Dolores Lavalle de Lavalle.

Las otras cinco serán posiblemente las señoras Inés Dorrego de Unzué, Carmen Marcó del Pont de Rodríguez Larreta, Angélica Rosa Ocampo de Elía, Elisa López de Aranda y Etelvina Costa de Sala.

Como se ve, la ilustre corporación va a hacer una serie de designaciones acertadísimas, revelando una vez más su tradicional acierto y buen tino.

Después de proclamada la lista triunfante, la asamblea se ocupará de la ubicación de las casas económicas para tuberculosos que se han obtenido del departamento nacional de higiene, siendo posible que se resuelva adjuntarlas al asilo últimamente inaugurado en Rodríguez.

Se acordarán por último algunos detalles de la concurrencia de la sociedad al acto del juramento de los nuevos presidente y vice de la república, doctores Irigoyen y Luna, que se efectuará mañana en el congreso.

Se había pensado que sólo asistiera el consejo directivo, pero en conocimiento de la amplitud del palco señalado, se ha resuelto invitar hasta 25 señoras socias.

Estará así brillantemente representada en tan solemne ceremonia la institución usufructuaria, para sus humanitarios fines, de los sueldos que con generoso y patriótico desprendimiento, nunca visto entre nosotros, le destina el nuevo presidente.

⊙⊙⊙

Ha tenido doloroso término en la madrugada de hoy la mortal dolencia que de tiempo atrás venía aquejando a la señora Inés Ortiz de Zárate de Lagos, madre del distinguido sacerdote franciscano fray Julián B. Lagos.

Septuagenaria ya, la señora de Lagos vivía retirada en el seno del hogar ejemplar que edificara con sus grandes ejemplos. La piedad y la fortaleza definieron en su persona todo un tipo de matrona austera, con los amables rasgos exteriores de la afabilidad y la modestia.

Los sufrimientos de su larga enfermedad acrisolaron sus méritos, poniendo a prueba la serena apacibilidad de su temperamento y la cristiana resignación de su espíritu.

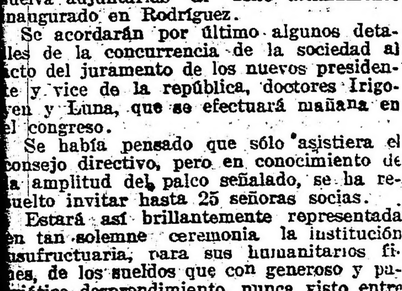

Ha muerto con el consuelo de la asistencia espiritual de su hijo, el reverendo padre Lagos, que siendo una figura prestigiosa de nuestro clero nacional por su ilustración y sus virtudes, ha culminado en los más altos cargos dentro de la orden a que pertenece, llenando de noble satisfacción el corazón materno.

El duelo del padre Lagos será sinceramente compartido en nuestra sociedad, y muy particularmente por la institución benéfica titulada Escuelas y Patronatos, por él fundada y dirigida.

Mañana a primera hora el padre Lagos celebrará una misa en la casa mortuoria.

A las 10 a. m. habrá un solemne funeral de cuerpo presente en el templo de San Francisco, después del cual se efectuará el sepelio.

⊙⊙⊙

"Buenos Aires antiguo y su tradición social; la niña de ayer y la niña de hoy".

Tal fué, como se había anunciado, el tema de la interesante conferencia que dió ayer el distinguido literato señor Alberto del Solar en el teatro Odeón, a beneficio de la Liga de protección a las jóvenes.

Numerosa y distinguida concurrencia asistió a la matinée que, con ese poderoso atractivo y los números a cargo del actor Guitry y del violoncelista Nicastro, resultó de una amenidad completa.

Tarea larga sería seguir al señor del Solar a través de su elegante "causerie", tan adecuada a los gustos del auditorio allí reunido, por lo que nos limitamos a reproducir sólo algunos párrafos.

Respecto a la pregunta de por qué los viejos de todas las épocas y de todas las nacionalidades han sostenido siempre que sus tiempos eran superiores a los de la generación subsiguiente, justificando el dicho de Horacio, "Laudator temporis acti", responde el señor del Solar:

"Un filósofo ha dicho que la alegría de los viejos es la menos indiscutible de las alegrías, porque es la que va más mezclada — como toda alegría humana — al desencanto, fronterizo del dolor. Y otro filósofo observa que en todo libro de "Memorias", lo mejor, lo más fresco, lo más atrayente es el comienzo, es decir el recuerdo dedicado a la niñez y a los años juveniles. Es que el anciano o la mujer madura que publican tales memorias, se han sentido emocionados y alegres escribiéndolas, porque, en cierto modo, han revivido, en la sombra, aquel pasado de luz, que no volverá.

Me pongo yo, pues, en este punto, de parte de la juventud de todos los tiempos, y comienzo, desde luego, a defenderme de la tentación de declarar en público que los míos eran mejores que los de la generación presente. ¡Líbreme de ello Dios! Cada época tiene sus virtudes, sus atractivos y sus defectos, como lo hemos visto por los cuadros que he desarrollado ante vuestra vista. Nuestros abuelos eran rectos, sencillos, graves, piadosos, discretos no cabe de ello la menor duda. Pero eran también, bajo otros puntos de vista, fríos, intolerantes, reacios a todo lo que significara innovación o cambio de lo ya existente.

Largo tiempo tardaron las manifestaciones del progreso europeo en abrirse camino en la América latina. Los prejuicios, sobre todo, presentaban un verdadero dique al avance de la obra civilizadora.. Los cronistas de aquella época nos los describen como inveterados e irreductibles. Muy largo sería citar ejemplos. Baste decir que a fines del siglo diez y ocho todavía se consideraba innecesario — y a veces plebeyo — en las clases elevadas, saber firmar su nombre o leer cualquier libro que no fuese algún añejo y trillado "infolio" colonial.

La transformación en las costumbres no era resistida con menor empeño. El marido era casi un amo y el padre "mi señor". La frialdad, la etiqueta exagerada, entre los padres y los hijos, estaba tan distante de lo justo, como suele hoy estarlo el exceso de confianza, que a veces trae por consecuencia la irrespetuosidad y la falta de consideración. Se exageraban los deberes religiosos y solían descuidarse los deberes intelectuales. Pero el respeto por los primeros traía aparejado consigo el respeto a la ley y el culto por la patria.

Nuestros abuelos eran también galantes — a su modo. —Las damas tenían fueros extraordinarios en la sociedad, pero en sentido más aparente que real, porque, ni los besamanos, ni la capa tendida gallardamente a sus pies para evitarles el contacto de la humedad o el lodo, se oponían a que la autoridad, casi tiránica, del padre en el hogar, convirtiera, en realidad, a las hijas en dóciles, aunque hechiceras cautivas, guardadas a merced, en el encierro de una dorada cárcel, donde sólo de tarde en tarde penetraban el humo y el perfume del incienso quemado por los galanes de afuera. Eso se cuenta y eso hay que creer en realidad. El aspecto externo de las moradas, el interior de los salones de entonces, así lo atestiguan. Hasta muy adelantado ya el siglo XIX, las macisas rejas de las primeras, el alineamiento ordenado, en dos filas opuestas, de las sillas que amueblaban los segundos, costado para hombres, costado para mujeres, convertían las calles y los estrados en recintos propios, tan solo para el "festejo" disimulado, ya en forma de rondas nocturnas a la usanza sevillana, con sus serenatas a la sordina, sus ramilletes lanzados por sobre el balcón a hurtadillas y al amparo del embozo de capa española, ya por el recurso único y exclusivo, de la "mirada" de fila a fila, o el contacto leve de la punta de los dedos en el ceremonioso minuet de rigor. ¡Compárese todo ello con el tango y el one step de hoy, y se me encontrará quizás, razón cuando digo: cada época tiene sus virtudes, pero también sus defectos!

Néstor Roqueplan, el conocido escritor, ha tratado de paso, por lo que a su país se refiere, este mismo punto; pero no ya con relación a la juventud sino a la vejez. "Cuando se compara — dice — nuestra sociedad presente con la antigua, se advierte que ésta ha perdido un elemento esencial: el tipo de la viejita mundana. Antes, envejecer era para la mujer un arte; hoy se considera una desgracia. Antes había "conversación"; había ingenio, había "salones", y el papel más interesante era desempeñado en estos últimos, por "la señora vieja". A ella le tocaba consagrar a los hombres en la reputación de inteligentes y a las mujeres en la de bellas; ella ponía a la moda fisonomías y caracteres, ligaba intereses serios e intereses frívolos, fundaba escuela de modales. Hoy no existe el tipo de la "vieille femme" con tales prendas y atractivos".

Pero si esto se explica en el viejo mundo, podemos agregar nosotros, no tendría explicación en el nuestro. Ni tampoco el dicho, atribuído a Madame Rennusat, — si mal no recuerdo — de que el paso de la juventud a la madurez es duro (sobre todo en la mujer) por aquello de que "toda abdicación exige resolución y valor". A la niña nuestra la han preparado de diversa manera el medio ambiente y las costumbres que caracterizan nuestro modo de ser íntimo y social. Por más joven que se case aquí una niña, comienza desde entonces mismo a ser, en la sociedad y en el hogar, la grave "matrona" que todos conocemos. Y si algo exagera es la calidad de tal. La rápida e inevitable transformación en los usos que la rodean, su brusco cambio de papel en los salones, la hallarán, pues, fuerte, ecuánime y dotada de esa convicción firme o esa dulce filosofía que es prenda inapreciable de la sensatez, de la superioridad de espíritu y, sobre todo, de la modestia. En pocas regiones del mundo, como en esta nuestra América latina se realiza en toda su amplitud y en toda su lógica el siguiente aforismo: "la vida de las mujeres, sanas de alma, se compone de cuatro edades, representadas por cuatro objetos: una muñeca, un espejo, una cuna, un rosario".

"Había más educación en las niñas de antes que en las de ahora", declaran nuestros propios ancianos.

Yo sostengo que ello es injusto. No carecen del mismo tacto y refinado instinto nuestras jóvenes. No es inferior, tampoco, la educación que han recibido. Lo que ha variado, como lo he dicho ya, es el medio ambiente. Por el estado de independencia relativa en que la sociedad moderna las coloca, han adquirido ellas mayor derecho a la sinceridad, al exclusivismo, a la franqueza. Su individualidad es más acentuada. Más aguzada también por el hábito la fineza de su percepción, las pone en el caso de juzgar con mayor rapidez y acierto al hombre que se proponen observar. Muy pocas veces se equivocan. Justo es, pues, que las de ahora rehusen con mayor resolución y brío que la de antaño el bailar con el "viejo verde", el "tipo ridículo" o el "tonto" de la tradición recordada por el señor Wilde y otros tradicionalistas.

Es evidente que las costumbres nos llegan importadas de Europa, como muchos objetos de consumo, como los libros, como los muebles y toilettes. Tal emigración se produce hoy con pasmosa rapidez. El Fénix de la nueva sociedad se alza, en todas partes, de las cenizas de las antiguas costumbres. He leído hace poco un interesantísimo trabajo publicado por una escritora europea chispeante, en que la actual transformación se estudia en sus causas. Recuerdo que se la atribuye muy especialmente a los automóviles, a los restaurants y al "contagio" — dice la articulista — de los hábitos de la mujer norteamericana. Es ella — la yankee — quien ha llevado (según la misma articulista) a Europa la costosa toilette de baile de las niñas, en vez de la simple muselina de otro tiempo; es ella quien ha puesto de moda comer en los hoteles lujosos, y, sobre todo, bailar en ellos. La gloria del tango no le pertenece es cierto; pero le pertenece en absoluto la de los "rags", los "steps" y los "trots", inspirados en la mayor o menor "gracia" del paso o carrera del oso, el ganso o el zorro. "Del otro lado del Atlántico — agrega, más o menos, el artículo, a que me refiero y que recuerdo solo en sustancia, sin precisar sus términos exactos — del otro lado del Atlántico nos vino, también, otra novedad en las costumbres: la franca y amistosa camaradería permitida entre los jóvenes y las muchachas, en la mejor sociedad. Este cambio de actitud queda simbolizado por la diversa manera en que los mozos pedían antes y piden hoy un baile a su compañera. Antes se decía "May I have the honour of a dance?" ¿Me otorga usted el honor de un baile? Y la palabra iba acompañada con una profunda reverencia. Hoy el chico se acerca — (habla caballeros la articulista europea) — desdeñoso y desenfadado; abandona con "nonchalance" una mano que lleva en sí el gesto característico de quien va a alzar un objeto cualquiera que permanece tirado sobre el sillón o canapé, y dice, haciendo castañetear los dedos que acaban de dar el clásico papirote, en el cuarto de fumar contiguo, al cigarillo agotado: "¡Come on, come along!"... "Arriba!"... "Vamos!..."

El señor del Solar fué entusiastamente aplaudido y recibió al final muchas felicitaciones.

⊙⊙⊙

En honor del embajador de Chile, señor Blanco Viel, el señor Matías Errázuris dará esta noche una comida en el Plaza, a la que han sido invitados un grupo de damas y caballeros.

⊙⊙⊙

El señor Miguel Alfredo Martínez de Hoz ha invitado a los distinguidos huéspedes ingleses Mr. Lawley y señora a visitar su establecimiento Chapadmalal, para donde parten esta noche.

Va también la marquesa de Salamanca, la excursión, que durará muy poco, pues el señor Martínez de Hoz debe hallarse en Buenos Aires de regreso el sábado, a fin de invitar personalmente en su carácter de presidente del Jockey Club al nuevo presidente de la Nación, doctor Hipólito Irigoyen, para las carreras del domingo en el hipódromo, en que se correrá el gran premio Nacional.

⊙⊙⊙

Con motivo de cumplirse hoy el primer aniversario de la muerte del señor Enrique Bosch, se celebró esta mañana un funeral en el templo de San Nicolás.

Asistió una concurrencia muy numerosa y representativa, en la que figuraba lo más caracterizado de nuestra sociedad.

Estaban, entre otras, las siguientes señoras y señoritas:

Inés Salas de Cobo, Julieta Vivanco, Carlina y Elena Font, Adelia M. Harilaos de Olmos, Benjamina Moreno, Concepción Unzué de Casares, Lola Molina de Bermejo, Anatilde Molina, María Unzué de Alvear, Susana Casares de Llobet, Lila Bermejo, Isabel Bonorino Udaondo de Marcó, Clorinda Barrenechea de Büttner, Isabel Udaondo de Bonorino, Celina Huergo de Estrada, Dolores Almirón, María Luisa Lynch de Ayerza, Luisa L. de Lagos, Isolina Lagos, Ana Udaondo, Elvira Udaondo, Adela Peña de Udaondo, Elvira Bonorino Udaondo de Sojo, Adelina Aguirre de Castex, Paula M. Pirán, María Leonor Villanueva, Leonor Guerrico de Villanueva, Tomasa Igarzábal, Elena Arana de Jallaguier, Adelina Rocha, Josefina Bonorino Udaondo de Sojo, Mercedes Girondo de Pizarro, Delia Porcel de Peralta de Pestaña, María Luisa Gorostiaga de Lynch, Damasia Macnab, Elina Macnab, Bernarda C. Zelaya, María Esther Vivanco, Benjamina Ruiz, Catalina B. de Zelaya, Sara Villegas de Gilardi, Rosa Grillo, Pilar Hernández de Marín, María Marín, Carmen Marín de Pestaña, Cata Pizarro, María Isabel Pizarro, Carolina Ruiz, Laura R. de Méndez Huergo, María Teresa Pizarro de Ballestero Blaye, Mercedes Lynch, Esther Marín de Beazley, María Elena Bosch de Rocha, Amelia R. de Montes de Oca, Sofía R. de Rocha, Esther Madariaga, señoritas de Vázquez Ballestero, María Elena Green de del Solar Dorrego, Felicia Dorrego de del Solar, Inés Dorrego de Unzué, María C. y Susana Miguens, Lucía Vela, Ernestina Miguens de Pizarro, María Sofía Rocha, Mercedes Elortondo de Alvear, Enriqueta Grondona de Bosch, Ernestina Mosquera de Lanús, Catalina Lara de Vila, Josefina Madariaga, Mercedes Vela de Alcobendas, Julia y Angela Ballestero Blaye, María A. y Cora Vivanco, María Carmen Madariaga, Isabel de Eguren Guerrico, Elvira S. de Lezica Alvear, María Grondona de Lynch, María T. Peña de Madariaga, Rebeca Varela, Margarita Guerra Stewart de Bengolea, María Josefa Pardo de Acuña, Lucila D'Amico de Lezica, María Carmen S. de Demaría, Ercilia Cabral Hunter de Anchorena, Mercedes C. de Anchorena, Emma C. de Ramos Oromí, Irene Jorge de Socas, Carmen Oliden de Zuberbühler, Adela Atucha de Gramajo, Sara Pestaña de Bustamante, Carolina Tomkinson de Ugarte, Elvira Landívar de Calvo, Rita de Anchorena, María de Anchorena, Dalmira Cantilo de Gallardo, Angelita Bidau, María Gramajo, Teodelina Lezica de Uriburu, Angela Lastra de Bidau, Ernestina B. de Bunge, Mercedes de Urquiza Anchorena, etc.

Señores: M. A. Montes de Oca, Adrián Calvo, Enrique T. Sojo, Enrique Udaondo, Enrique Castilla, Luis Güemes, L. Nicolás Ocantos, José Miguel Olmedo, Nicolás Achával, Jorge Bilbao, Nicolás Achával (hijo), Francisco Bilbao, Alberto E. Castex, Isaac Ayerza, Matías Pinedo Oliver, Horacio Marcó, Antonio Bermejo, Miguel Ballestero Blaye, Carlos y Enrique García Fernández, Arturo Udaondo, Ricardo Coli, Julio Fernández, Antonio A. Malaver, Belisario Lynch, Alberto J. Malaver, Alfredo Jorge, Nicasio F. García, Diógenes de Urquiza, Alberto Bustamante, Mariano Demaría (hijo), Faustino F. Bengolea, Carlos M. de Alvear, Enrique de Anchorena, Roberto J. Dormal, Ricardo A. Muñoz Pirán, Santiago Ruy Basadre (hijo), Juan B. Díaz de Vivar, Emilio F. Marín, Carlos Saguier, Antonio M. Lynch, Carlos F. Alcobendas, Diego Lezica Alvear, Carlos M. Cernadas, Alejandro Madero, Eduardo M. Lanús, Benito S. Bosch, Alberto del Solar, Alberto del Solar Dorrego, Manuel G. Pestaña, Roque Vázquez Diez, Sixto L. Quesada, Alejandro Ballestero Blaye, doctor E. Ballestero Blaye, Alfredo Rocha, Agustín Smith, Adolfo E. Beazley, Augusto Macnab, Juan B. Estrada, doctor Franklin Gilardi, Florencio Lezica Alvear, José Manuel Llobet, José T. Sojo, Ildefonso Pirán, Eduardo L. Bidau, J. M. Espeche, Ricardo Lezica Alvear, Jacinto Gramajo, Máximo Castro, Daniel Muñoz, Eduardo Bidau (hijo), coronel Alfredo F. de Urquiza y señora, Francisco Uriburu, etc.

⊙⊙⊙

Llegaron por el vapor "Argentino", procedente del Sud, el gobernador del Chubut Dr. Antonio Lamarque; el delegado del territorio de Magallanes (Chile) señor Ewart y familia.

— Del Chubut, el Dr. Arsenio de la Colina, mayor Nestor Saráchaga, José María Reboredo y Pedro Parático.

⊙⊙⊙

Se llevará a cabo mañana por la noche en el Splendid Theatre la interesante fiesta que ha organizado la comisión encargada de arbitrar recursos con destino a la colonia Centenario, para niños débiles, inaugurada recientemente en Río Ceballos (Córdoba).

El programa es de una variedad completa, figurando en él números de canto por la señorita María Delia Eguía; de piano por las señoritas Carmen Philiffer, Julia Palmer y Silvia Newbery.

El señor Jorge Rojas interpretará algunas canciones napolitanas.

El "clou" de la reunión será sin duda la comedia de Emilio Souvestres, "Testamento de madame Paural", interpretada por un grupo de niñas conocidas, con el siguiente reparto:

Me. Robin, ejecutora testamentaria, señorita Clorilde Etchart.

Mme. de Rocencoef, de la antigua nobleza de provincia, señorita Josefina Amadeo Videla.

Mme. de Lourieux, parisienne elegante, señorita M. Mercedes Rodríguez.

Jeanneton, pequeña paisana ahijada de Mme. Paural, señorita María Alejandrina Rosa.

Gertrudis, antigua vivandera al servicio de Mme. Robin, señorita Emilia Coronado.

La acción pasa en un salón de provincia, donde se bailará el Bourree Butonne.

Todas las niñas que toman parte son discípulas de la profesora señorita Blanche Dreux.

La primera parte del programa será ocupada por vistas cinematográficas elegidas.

Las localidades pueden obtenerse o devolverse a la calle Paraná 1055 o por teléfono al 3464 Juncal.

Las han reservado ya las siguientes señoras:

María R. Murature de Murature, Ana Q. de Castro, Mercedes G. P. de Lacróze, Eloísa P. de L. de Ezpeleta, Angela L. de Bidau, Matilde M. de Ayerza, Josefa B. R. de Figueroa Alcorta, María T. de Bousson, María G. de Delfino, Emilia R. de Ramos Otero, María L. C. de Giribone, Carmen L. de Sicardi, Carmen C de Durá, Mercedes E. de Alvear, Julia del C. de Viale, Josefa A. de Madariaga, Laura G. A. de Quirno, Magdalena V. de Martínez, Luisa M. de del Carril, Adela P. de Udaondo, Estanislada A. de Paz, Rosa R. de Carabassa, María H. de Bellocq, Matilde A. de T. de Díaz Vélez, Justina G. de Uthurriaga, Susana Aguirre de Gómez, Josefina C de Amadeo Videla, señoritas de Saguier, María Antonia G. F. de Arce, Emilia C. de Coronado, Martín S. Echart, Enriqueta O. de Racedo, Julia O. de Claypole, Amalia C. de Lastra, María Luisa T. de Sánchez Viamonte, Irma T. de Díaz, Matilde N. de Noceti, Graciosa Giribone, Amalia A. de Stegman, María A. de Peró, Mercedes M. de De Bruyn, Sara G. de Hueyo, Luisa C. de Labougle, Clotilde H. de Etcheparehorda, Celina C. de Quesada, María R. L. de Agote, Ana L. de Achával, Marta B. M. de Viale, baronesa de Marchi della Costa, Della C. de Rosa, Elvira S. de Castro, María Josefa M. de Villegas, Carmen V. D. de Carril, Rosa V. de Landívar, Carolina B. de Anchorena, Susana G. A. de Elía, Estela B. de Posse, Adela A. de Agote, Mercedes M. de Bosch, Victoria L. L. de Lanusse, Celia E. de Estrada, Victoria L. de Estrada, Matilde A. de Frías, Eloísa E. de de la Sierra, Emma B. de Achával, Aurelia E. de Casabal, Elvira de la R. de Láinez, Elena R. de Victorica, Lorenza Z. de Ramos Mejía, Juliana U. de Sommer, Angela L. de Bidau, Adela S. V. de Grondona, Desideria R. de Villatte, Enriqueta L. de del Carril, Celina M. de Aráoz Alfaro, Minie W. de Bibiloni, Fanny G. de López, Mercedes A. de Dellepiane, Sara M. de Gowland, Juana R. V. de Oromí, Sara L. de Martínez de Hoz, Angélica G. P. de Gómez Aguirre, Estela B. de Bustamante, Elena V. de Díez Ocampo, María Luisa L. de Martínez de Hoz, etc.

⊙⊙⊙

Esta tarde han sido conducidos a la necrópolis del oeste los restos de la antigua y meritoria educacionista norteamericana señora Sara Chamberlain de Eccleston.

Contaba la extinta con una larga y señalada foja de servicios en el desarrollo de la instrucción pública en el país. Vasta ilustración y honradez profesional fueron las características de su apostolado. A su iniciativa se debió el primer jardín de infantes en la República Argentina, institución de benéficos resultados, hoy ampliamente difundida.

Entre sus antiguas camaradas y sus numerosas discípulas la muerte de la señora de Eccleston ha sido muy lamentada.

—La Liga Nacional de Educación, con objeto de tributar un homenaje a la memoria de la extinta, designó al doctor José B. Zubiaur para que concurra al acto del sepelio y haga uso de la palabra, en nombre de la institución.

⊙⊙⊙

La señorita María Luisa Gorostiaga recibió ayer a sus amigas, obsequiándolas con un te, con motivo de su próximo enlace.

Se organizó con tal motivo una animada reunión, de la que participaron las señoras:

Josefina Nougués de Nougués, Julia Blanca Roca de López, Rosa Estrada de Silveyra, Leonor de la Riestra de Gorostiaga, Florinda Fernández de Penard, Blanca de la Riestra de Scholbred, María Herminia Haitze de Luzuriaga, Raquel Moreno de Real de Azúa, Mercedes Bunge de Vega Olmos, María Irene Moreno de Villanueva, Lucrecia García González de Moreno, María Ester Jiménez de Solanas, Isolina Roca de Shaw, María Cristina Gorostiaga de Ramírez, Irma Taylor de Díaz, Mercedes Gorostiaga de Taylor, Elisa Gorostiaga de Aguiar, Elvira Gorostiaga de Montes de Oca.

Señoritas: Agustina y Clara Marcó Roca, Enriqueta y Elina Gowland Collet, Constanza y Margarita Bunge, Eloísa y Mercedes Juárez Celman, Carlota Estrada, Angela y Amalia Lastra, Mercedes Pérez Mendoza, Leonor Moreno, Adela Gorostiaga Riestra, María Luisa y María Teodosia Roca, Mercedes e Isabel León, Mercedes Espeche Jiménez, Laura y Beatriz Hernández, Alcira y Rosa García Mérou, Georgina Molina, Angélica Roca, Pastora Gorostiaga, Emelina Racedo, Stella Stunz, Genoveva y Sara Molina, Justa Gorostiaga, Elena Real de Azúa, María Teresa y Rosa Buttler Fernández, María Cárdenas, Isaura Taylor, Margarita y María Antonia del Mármol.

⊙⊙⊙

Se realiza esta noche en el teatro General Belgrano, del importante "faubourg" del Norte, la fiesta de beneficencia que ha organizado la sociedad Hermanas de Dolores, bajo la presidencia de la señora Josefina Mitre de Caprile.

El programa que se ha confeccionado reune números muy interesantes, que asegurarán de antemano una velada muy animada.

En él figuran las señoras Estela Roseti de Goldenhorn, que cumplirá números de canto, Margarita Charles de Ricaud, la cual interpretará trozos de música selecta en el violín; el profesor M. Mirkel gón Fly, por la niña María A. Vázquez; Paz, que recitará unas poesías.

La segunda y tercera parte se componen de danzas clásicas a cargo de discípulas de una academia especial.

Se bailarán las siguientes piezas:

Mazurka (Chopin número 13), por las señoritas del Cerro. Caprile y Klappenbach; Mignon Gavotte, por la niña Adriana Platt; La Coquette, por la niña Violeta Bisset; Bolero, por la niña Anita Nieva; Los Canarios, por las niñas Lita Caprile y Biyina Klappenbach; Le Spettre de la Rose, por las niñas María A. Vázquez y E. Watson; La muerte del Cisne, por la niña Biyina Klappenbach; Primavera, por la niña Maly Diebet; Dragón Fly, por la niña María A. Vázquez; Espíritu del viento, por la niña Julia Pal-

THOMPSON

1916 - VERANO - 1917

MUEBLES PARA EL CAMPO, PARA JARDINES, MUEBLES DE MIMBRE

Tenemos un gran surtido de artículos de mimbre.

Juegos de Sofá, Sillones y Sillas.

Sillones sueltos desde $ **18**. Costureros, Mesas, etc.

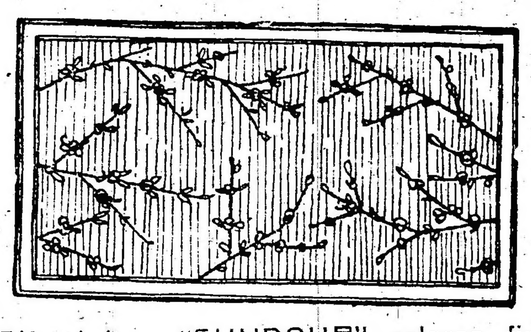

Alfombritas "SUNDOUR" colores firmes, lavables. Muy apropiadas para el verano en el dormitorio o cuarto de baño.

Metros 0.60 x 1.20 $ **6.50**
„ 0.70 x 1.40 „ **8.50**
„ 0.85 x 1.50 „ **11.50**

Tenemos este dibujo en color gris.

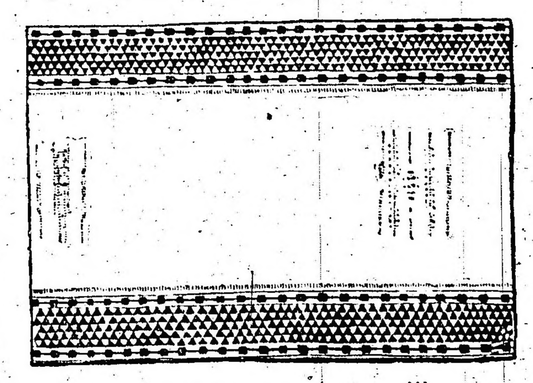

Caminos de estera para pasillos y escaleras en ancho:

70 centímetros $ **1.10** el metro
90 „ „ **1.35** „

FLORIDA 833

Sillón de mimbre tapizado en género. Artículo superior $ **90.**

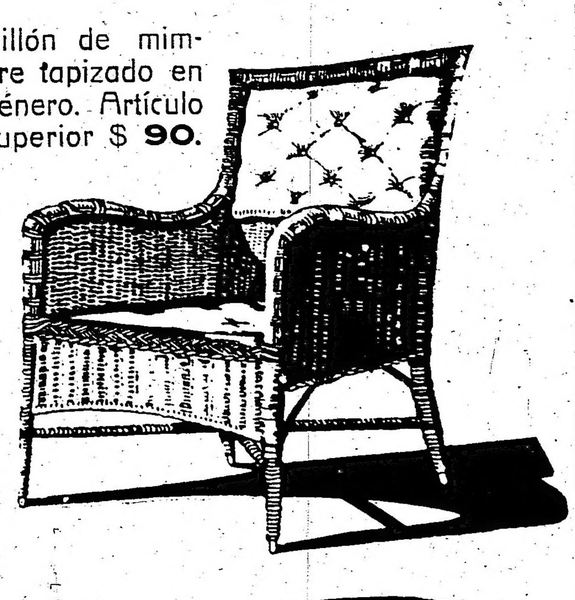

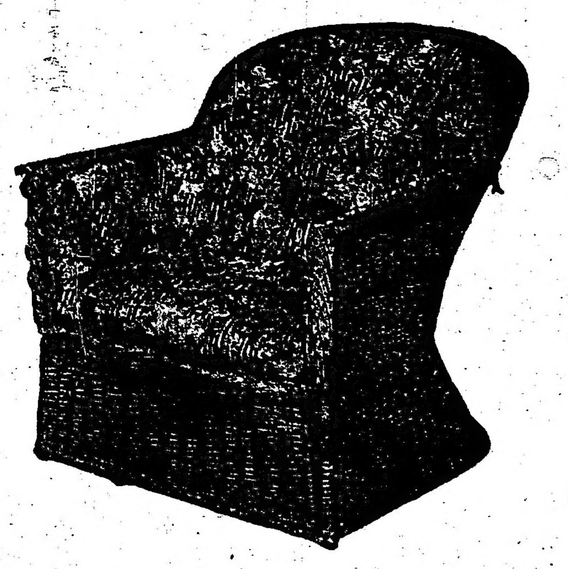

Sillones cómodos de mimbre, tapizados en géneros diversos.

Tamaño chico $ **30.--**
Tamaño grande „ **55.--**

Este modelo tapizado en cretona representa el colmo del confort para el verano.

mer; Vals Lente (Delibes), por las niñas Biyina Klappenbach y Lita Caprile; Minuet (Paderewski), por las niñas Anita Nieva y Violeta Bisset.

Los precios de las localidades se han fijado en 15 pesos los palcos bajos, 6 los altos y 2 la platea.

Se augura a la fiesta un éxito completo, pues es grande el interés que ella ha despertado.

⊙⊙⊙

Para el 20 del corriente se ha fijado el enlace de la señorita Lucila F. Cichero con el señor Rosendo Muñoz Lynch.

La ceremonia se realizará íntimamente por luto en la familia de los contrayentes.

⊙⊙⊙

Se realiza esta noche en el Splendid Theatre el anunciado festival a beneficio de la escuela gratuita y obras del templo de Nuestra Señora de Buenos Aires.

El programa, variado e interesante, que ha sido confeccionado para la fiesta es el siguiente:

Primera parte. — Cinematógrafo.

Segunda parte. — Canto, "I Pagliacci" y "Tosca" (romanza final), por el tenor Eugenio Desirello; Poesías del señor Alvaro Melián Lafinur, recitadas por el autor; Canciones por la señorita Pura Blaya; Bailes y tonadillas, por la señorita Inés Berutti; Número de guitarra, por los señores Urquiola; La Matchitcha, baile brasilero, por los señores Mendez Gonçalves.

Tercera parte. — Bailes clásicos, por la notable danzarina belga señorita Felyne Verbist; Couplets, por la Rosarita Vega; Bailes, por la Malagueñita; Cinematógrafo.

Patrocinan la fiesta las señoritas:

Sara de Acevedo Ramos, Mercedes Castilla, Raquel Saavedra, Juan Rojo, María Acevedo, Rosa Blanca Noya Costa, Carmen García Valdivia, María Magdalena de Ezcurra, Mercedes y Julia Etcheverry Boneo, Zulema Viñas, Amelia y Elisa Ballvé, María Rosa Gigena, Angélica y Rosina de la Serna Argerich, Elisa Ballester, Lía García, Lucrecia Saavedra, Zoraida Cigorraga, Angélica y María Isabel Penín, Rosalía Noya Costa, Aurora y Elvira Padilla, María Isabel de Ezcurra, Carmen Damianovich, Felisa y Enriqueta Adalid, Carlota y Antonieta Cabral, Blanca Corates Ballvé, Nelly Barón Peña, Emelina Acevedo, Angélica Sasso, Rosa y Cora Kreutzer, Edelmira Taurel Areco, María Rojo, María Azucena y Haydée Correa, Hilda y Clara Barón Peña, Lola Chaves, María Celia Areco, Lily y Matilde Ortiz, Mercedes y Matilde Fresco.

⊙⊙⊙

Se halla un poco más aliviada la señora Leonor Tezanos Pinto de Uriburu.

—Sigue en el mismo estado el señor Julián Lynch.

—Un poco mejor el señor Alfredo Jiménez Zapiola.

—Sigue bien la señora Alcira Hoevel de Gowland.

—Restablecida la señora Adelia Carranza de Mazzini.

—Continúa delicado el señor Manuel Costa de Arguibel.

⊙⊙⊙

Han partido:

Para estación Villanueva el doctor Félix T. Muñoz y señora Amalia Arrotea de Muñoz.

—Para Cacheuta la señora Sara Ayerza de Diehl y sus hijos.

—Para Santiago del Estero señor Angel Vieyra.

—Para Córdoba los señores Juan Luis Moyano y Alberto León.

—Para Córdoba el doctor Antonio Robirosa, su señora Sara Demaría y sus hijos

⊙⊙⊙

Han llegado:

De Hurlingham la señora Hortensia Aguirre de Leloir y sus hijos.

—De Rosario el señor Angel Santamarina y su hermana Sara.

—De Rosario el señor José González Albornoz y señora Adelaida Tornquist.

—De San Juan el doctor Carlos Ponce y señora.

—De La Rioja el ingeniero Pedro Bazán y su hija.

⊙⊙⊙

De La Plata:

Como estaba anunciado, llevóse a cabo a las 3.30 de la tarde de ayer, el acto de la inauguración del hospital naval.

Aunque éste se encuentra en obras todavía, cuenta con varios pabellones importantes completamente terminados. A las 3 p. m. desembarcaron en la cabecera del dock su excelencia doctor Victorino de la Plaza, ministro de marina contraalmirante Sáenz Valiente, jefes y oficiales de la armada, el vicegobernador de la provincia señor Vicente Peralta Alvear, ministro de gobierno y hacienda, señor Rodolfo P. Sarrat y altos funcionarios nacionales y provinciales.

La comitiva se dirigió en varios autos hasta el hospital, donde recorrieron las diversas dependencias y pabellones.

Después de una detenida obesrvación al importante edificio, el ministro Sáenz Valiente leyó su discurso, poniendo de relieve la gran importancia del hospital y los servicios que en el futuro prestará.

Después de esto se dió por terminado el acto, regresando la comitiva en automóvil hasta La Plata, para emprender de allí el regreso a la capital, lo que se verificó en las últimas horas de la tarde.

—Ayer se llevó a cabo en esta ciudad el enlace de la señorita María Inés Alvarado García con el doctor Carlos M. Fuentes.

La ceremonia revistió brillantes contornos.

—La aplaudida compañía Guerrero-Díaz de Mendoza, que ha actuado con singular éxito en el teatro Argentino, dió anoche la tercera y última función, estrenando en ésta la comedia del notable escritor Benavente, titulada "Campo de Armiño", de muy fino y acabado gusto artístico.

Asistió a la función lo más selecto de nuestra sociedad.

—En el teatro Olimpo continúa actuando con feliz resultado la compañía que dirige el primer actor Arsenio Perdiguero.

⊙⊙⊙

De Rosario:

El 16 del corriente, en el Palace Theatre, tendrá lugar una fiesta organizada por una comisión de señoritas a beneficio de la escuela San Antonio.

Los preparativos se han iniciado bajo los mejores auspicios, habiendo obtenido la citada comisión el espontáneo apoyo de nuestra sociedad, donde, por la índole de la fiesta y los prestigios de sus organizadoras, ha producido mucho interés.

—En el salón de actos del Savoy Hotel se llevó a cabo el anunciado concierto a cargo de la señorita Julia Maristany.

ARTE Y TEATRO

CONCIERTOS

Colón. — Conciertos sinfónicos—

Recordamos a nuestros lectores que en la primera quincena del corriente mes de octubre, se iniciarán la serie de conciertos sinfónicos bajo la alta y prestigiosa dirección del maestro André Messager.

Dicho primer concierto corresponderá al turno par, y en él se desarrollará el siguiente programa:

"La sinfonía heroica" número 3, de Beethoven; el poema sinfónico "La jeunesse d'Hercule", de Saint-Saens; concierto de piano por el joven pianista Maurice Dumesnil, que ha sido contratado por la empresa; una composición de M. Messager; el nocturno "Griega", de Martucci, etc.

María Cantoni—

Esta noche a las 9 tendrá lugar en el salón-teatro Cangallo 1362, el primer concierto de la serie organizada por la notable cantante María Cantoni, que mereció el juicio laudatorio de críticos cuya competencia es notoria.

La artista que nos ocupa desarrollará en esta primera audición el nutrido y ecléctico programa que ya conocen nuestros lectores y que transcribimos nuevamente a continuación:

Giacomo Puccini, Romanza de Manón, de la ópera Manón, en italiano; Reginald Hahn, Chason gris, "L'allée est sans fin", en francés; C. Cuvilléer, Melodie, Chason d'un jour de primtemps, en francés; G. Verdi, "Streta de Manrico", de la ópera "Il Trovatore", aria para tenor cantada en original por la señorita Cantoni, en italiano; G. Chopín, Mazurka. "Aime moi", en francés; P. Tosti, Romanza, "Donna vorrei morir", en italiano; A. S. Poggi, "La bella Tripolina", en español; Tschaikowski, Romanza, "Noc", en ruso; Plotnicovoa, Romanza, Sladkim sapagom", en ruso; G. Giordani, aria antigua, "Star of my heart", en inglés; M. Cantoni, Romanza "Niña", en español; Cotó "Una negra se paseaba", en español; Thomas, Recitativo cantábile del segundo acto de la ópera "Mignon", en italiano.

Música rusa—

Con el propósito de popularizar entre nosotros la música rusa, y como un medio de propender a un mayor estrechamiento de relaciones entre nuestra cultura y la del imperio moscovita, el ministro de Rusia, señor Eugenio Stein, ha organizado para el sábado 21 del corriente un concierto vocal é instrumental en el Plaza Hotel. Tendrá efecto la audición, a las 6.30 de la tarde; se compondrá exclusivamente de obras de autores moscovitas, y en él cantarán por primera vez en público los cantores que forman la capilla de la iglesia ortodoxa de la calle Brasil.

La entrada será libre, pero para conseguir localidades será preciso retirar con anticipación los billetes de entrada gratuitos que entrega desde hoy la gerencia del local, porque sólo se dispone de un número limitado de asientos.

El programa de la audición se publicará oportunamente.

ACADEMIA MOZART

Concierto de alumnas

El domingo próximo, a las 2.30 de la tarde, se efectuará en el "Principe Georg's Hall, un concierto de las alumnas de esta prestigiosa institución argentina de música.

La Academia Mozart es una de las instituciones que más contribuyen al desenvolvimiento de la cultura artística bonaerense y ésto descarta, desde luego, el éxito que ha de tener esta nueva audición en que tomarán parte las primeras alumnas del establecimiento.

He aquí el programa que se ha preparado para dicho acto:

Primera parte. — Piano Obertura, Mozart, señoritas Blanca E. Sánchez y Juana Bulo; piano, Gavota Antigua, Palumbo, señorita Ida Pasalacqua; piano, Pasacalle, Gounod, señorita Teresa Borro; piano, Sonata, Mozart, señorita Micaela González; arpa, Gitana, Hasselman, señorita María Isabel Garibaldi; piano, Lluvia de Mayo, Dupont, señorita Clara Maiztegui; piano, Danza, Brahms, señoritas Leonor Ramón y Haydée Quiroga; piano, Granada, Albeniz, señorita Emilia García; piano, Nocturno, Chopín, señorita Nélida Galteró; piano, A la Cubaña, Granados, señorita María Ravizzoli; violín, Danza, Hubay, señorita María Angélica Garibaldi; piano, Rapsodia, Listz, señorita Hapdée M. Lagomarsino; piano, Carnaval de Venezia, Napoleón, señorita Julia Aitro; piano, Danza Anitra, Grieg, señoritas: María Balestra e Isolina De Angelis.

Segunda parte. — Piano, Danza Española, Moszkawsky, señoritas: María y Gabriela Pradolini; piano, Canción Napolitana, Saint-Saens, señorita Felisa Rodríguez; piano, Cou-Cou, Daquin, señorita Victoria Venturino; arpa, Rapsodia Argentina, M. A. Garibaldi, señorita María Isabel Garibaldi; piano, Estudio número 3, Chopín, señorita Blanca Yantorno; piano, La Morena, Chaminade, señorita Amelia Perego; piano, Vals (primera audición), Landowska, señorita Ada Marchesini; piano, Campanella, Paganini - Listz, señorita Jorgelina Fornari; piano, Polonesa, Mac Donnell, señorita Elsa Sovera; piano, Eterea, señorita Estreh Bergalli; piano, Rigoletto, Verdi-Listz, señorita María Luisa Bacigalupo; violín, Diabluras (por su autora); violín, Dúo de pájaros (por su autora), señorita María Angélica Garibaldi; piano, Ruinas de Atenas, Beethoven-Rubinstein, señoritas: Lilia González y Violeta Miele.

INFORMACIONES

Odeón—

En décimoctava y última función nocturna de abono, la compañía Guitry representará la pieza en cuatro actos de Paul Baurget, titulada "L'eingré".

La obra subirá a escena con el siguiente reparto:

Baudain, Mr. Serval; Vigoroux, Mr. Breuillot; Landri de Claviers-Grandchamps, Mr. Paul Escoffier; Chaffin, Mr. A. Numes; Mme. Oller, Mme. Starck; Francoise de Charlus, Mlle. G. Martner; Duchesse de Charlus, Mlle. Jeanine Zorelli; Marquis de Claviers-Grandchamps, Mr. Lucien Guitry; Mauchaussée, Mr. Oudart; Beaucousin, Mr. D'Estienne; Joseph, Mr. Dorval; Pierre, Mr. Manel; Jeaubourg, Mr. Jean Joffre; Teilhard, Mr. Prevost; Capitaine Despois, Mr. J. Ducray; Michelot, Mr. Oudart.

Mañana jueves 12 de octubre, a las 3 p. m., última matinée de abono. De noche, función a beneficio de los empleados del teatro. Ultima representación de "Servir".

Opera—

La notable bailarina Falyne Verbist cambia esta noche su programa, dando a conocer el "Vals triste", de Sibelius, que constituye uno de los más celebrados números coreográficos que se conocen. También bailará el "Vals de las Rosas", de un autor argentino, que en varios países de América fué calurosamente aplaudido. A pedido general bailará Felyne Verbist "Les millions d'arlequin" y "La muerte del cisne", de Saint Saens.

En función de tarde se celebrará una función extraordinaria a beneficio del Asilo del Pino y en la función de noche se pondrá en escena "El tren rápido"; canciones por Inés Berutti, tonadillas por Lola Membrives y presentación de Felyne Verbist.

Mañana jueves, se celebrarán dos grandes funciones conmemorando el descubrimiento de América.

El lunes próximo se estrenará la comedia en un acto, original del doctor Belisario Roldán, titulada "La jugadora", de palpitante interés.

Damos a continuación el esquema de ambos bailes, de por sí interesantes:

Vals triste, Sibelus. — Por su carácter es este vals, de un enorme poder impresionante, considerado a la par de la danza Macabra de Saint-Saens, como uno de los números coreográficos más notables que se han producido. Es el Vals Triste de Serbelius una verdadera maravilla de buen gusto, que emociona y subyuga al espectador. El poema está sacado de un drama de Jaernefelt, titulado: "Roulema" (La Muerte) y que consiste en los sueños febriles de una bailarina enferma y agonizante.

La bailarina enferma y en cama oye la música lejana que va creciendo en totalidad. Despierta ya, se levanta e imita a danzar a los bailes imaginarios hasta que cae rendida y con las fuerzas agotadas. De nuevo se levanta e insiste en que bailen con ella, pero aquéllos se alejan porque conocen su enfermedad que la mata. Entonces la bailarina dominada por la fiebre danza de un modo desordenado hasta que completamente exhausta cae muerta en el suelo.

Vals de las Rosas, autor argentino. — Este baile escrito por un compositor nacional, obtuvo en toda América un éxito muy significativo. De un corte artístico muy exquisito, este baile se destaca a la vez que por sus notas sencillas, por la inspiración y fino arte que campea en toda la obra musical.

Es la embriaguez de las flores en el alma de una virgen el desvanecimiento de la atmósfera caprichosa del perfume a cuyo conjuro se miden el espíritu y el cuerpo en la suprema armonía del lenguacimiento de las flores que mueren en la embriaguez de la virgen que se desmaya.

San Martín—

La compañía ecuestre del American Circus continúa actuando en este teatro con visible éxito.

Martes. — En la función nocturna tuvo su reaparición el Trío Canolas, número que como de costumbre fué acogido con aplausos por el público.

Miércoles. — Debutará esta noche el famoso ciclista mundial, Félix, y próximamente hará su presentación el mono gimnasta, que ejecuta admirables ejercicios en trapecios volantes.

Mañana, commemorando el aniversario del descubrimiento de América y el acontecimiento del día, (puede Vd. decirlo así), dos grandes funciones de gala, exhibiendo en ambas un selecto y variado programa.

Avenida—

Esta noche, a las 8.45, tendrá lugar la gran función de la compañía cómico-lírica de estudiantes de ingeniería en honor de los delegados al Congreso Nacional de Ingeniería, bajo los auspicios de dicho congreso, con el siguiente programa:

Primera parte. — 1.o Himno Nacional. 2.o Discurso de apertura por el presidente del Centro Estudiantes de Ingeniería. 3.o Discurso por el presidente del Congreso Nacional de Ingeniería. 4.o Discurso por un delegado al Congreso de Ingeniería.

Segunda parte. — 5.o Confonía por la orquesta. 6.o Pequeña lata de apertura. 7.o Escenas rusas (importadas), por la troupe "Chemaka Tikoreskai".

Tercera parte. — 8.o Uvertura por la orquesta. 9.o Gran acto de variedades diferentes (cantos, danzas y espiches). a) Machicha Brasilera. b) Jolie Ninette, cantante francesa. c) Urraca Valencia, danzas clásicas. d) Olé, olé, bailarina española.

Cuarta parte. — 10. Batifondo por la orquesta. 11. Gran reestreno???? de la opereta original en versos prosaicos de Eduardo Motelimpizzo y música de nuestro director, en un solo acto y tres cuadros, titulada: "El príncipe Bis".

Por localidades al Centro Estudiantes de Ingeniería, Perú 222 y a la boletería del teatro.

La Banda de Policía galantemente cedida amenizará el acto.

El festival comenzará a las 8.45 en punto.

La segunda, tercera y cuarta parte está a cargo de la Compañía Cómico-Lírica Estudiantes de Ingeniería.

Argentino—

La compañía Podestá-Parravicini reprisa esta noche la comedia en cuatro actos de García Velloso, titulada "El tango en París", con el reparto siguiente:

Rebeca, Sra. Orfilia Rico; Margarita, Sra. Silvia Parodi; Manon, Sta. María Luisa Notar; Clarisa, Sra. Amalia Krauss; Charito, Sra. Rosa Susani; Duquesa, Sra. Celia Podestá; Chopín, Sr. F. Parravicini; Conserge, Sr. Enrique Serrano; Juan, Sr. Julio Lozoya; Angel, Sr. Eliseo Gutiérrez; Rodolfo, Sr. Agustín Alemán; Navagerada, Sr. Félix Rico; Ernesto, Sr. Humberto Zurlo; Sirvente, Sr. Alfredo Ghissi; Director Montolant, Sr. Gianneo; Servidor 1.o, Sr. N.N.; Servidor 2.o, Sr. N. N.; Braulio, Sr. Enrique Almanzor.

Primer acto en Buenos Aires. Segundo, tercero y cuarto en París.

Se iniciará el espectáculo con "La Manca", un acto, del mismo autor.

Apolo—

El programa de esta noche anuncia el estreno del boceto de comedia en un acto y en prosa de J. Grajales Alvarez, titulado "La hermana de caridad", que subirá a escena de acuerdo con la siguiente distribución:

Asunción, señora Quiroga; Caridad, señorita Dealessi; Doña Laura, señorita Torterolo; Pilar, señorita Martínez; Don Francisco, señor Mary; Marqués de Alba-Rosa, señor Rosich; Rufino, señor Márquez; La acción en Mendoza. — Epoca actual.

A continuación irá la nonage suir, octava representación de "El movimiento continuo".

El viernes 13 de octubre, gran función extraordinaria en honor y beneficio del 1er. actor cómico Roberto Casaux.

1.o El primer acto de la aplaudida comedia, original de los señores Saldías y Casariego: "El distinguido ciudadano".

2.o La comedia en tres actos, original de los señores Discépolo y De Rosa: "El movimiento continuo". Durante el tercer acto, se exhibirá la película cinematográfica: Lo que no se ha visto en "El movimiento continuo". Toman parte los mismos actores de la comedia (Filmgraf, Talleres de A. Lipizzi).

3.o Un monólogo escrito expresamente para el beneficiado por los señores A. Discépolo y Rafael J. De Rosa. El espectáculo empezará a las 9 en punto. Las localidades están en venta en boletería.

En ensayo: La pieza cómica en tres actos de Ricardo Cappemberg: "Carrasco Versus Pereyra".

Mayo—

En tercera sección, la compañía Ligero-Montero, estrenará esta noche, la revista fantástica en un acto y seis cuadros de Padilla, música de Palacios, titulada: "Vaya calor", y cuya constitución y reparto siguen:

La llama de la inspiración, señora Llanas; La llama del amor, señorita Fonrat; La llama de la Fe, señorita Vila; Ignis, señorita Montenegro; Narciso Frías, señor Ligero; Vulcano, señor Fernández; La capa torera, señora Barrilaro; La capa madrileña, señora Montero; La capa militar, señora, Hormachea; La capa de don Juan, señora Madurell; La capa del cura, señora Soto; La capa del estudiante, señora Bulfi; La capa del pueblo, señora Rozada; La Bufanda, señora Llanas; El mantón, señora Fonrat; El ruso, señor Montero; El poncho, señor Hormachea; El sol de Mayo, señora Llanas; El sol español, señora Barrilaro; El sol naciente, señora Fonrat; La de la chispa, señora Hernández; Casimira, señora Domínguez; El de la chispa, señor Montero; Policarpo, señor Reinado; Fuego fatuo 1.o, señor Madurell; Fuego fatuo 2.o, señor Soto; La caña cubana, señorita Fonrat; Caña 1a., señorita Pozzi; Caña 2a., señorita Iturrat; Caña 3a., señorita Lea; Caña 4a., señorita Rolón; Caña 5a., señorita Martinenza; Caña 6a., señorita González; El ron de Jamaica, señorita Vila y señor Soto; La ginebra, señora Llanas y señor Hernández; El Whisky, señora Plá, señora Domínguez y señora Lenge; El Cognac, señora Pérez, señora Martínez, señora Alcérroca, señor Madurell, señor Reinado, señor Bulfi y señor Muela; El Cazalla, señora Barrilaro; La del Cazalla 1a., señora Plá; La del Cazalla 2a., señora Vila; La del Cazalla 3a., señora Domínguez; La del Cazalla 4a., señora González; La del Cazalla 5a., señora Andrés; La del Cazalla 6a., señora Rius; La mujer del fuego, señora Fonrat; Ecuatoriana 1a., señora Iturrat; Ecuatoriana 2a., señora Pezzi; Ecuatoriana 3a., señora Rolón; Ecuatoriana 4a., señora Lea; Ecuatoriana 5a., señora González; Ecuatoriana 6a., señora Martinengo.

Llamas, mujeres de fuego, bebidas excitantes, criollas, españolas, japonesas y coro general.

Título de los cuadros: — 1o., Ocho grados bajo cero; 2o., Las fraguas de Vulcano; 3o., El ropero de invierno; 4o., El sol sale para todos; 5o., Al rojo vivo; 6o., ¡La cosa está que arde! Apoteosis — ¡¡Vaya calor!!

Completan el espectáculo, "La tierra de los amores" y "Las mujeres de don Juan".

Royal—

El sábado próximo 14, debutará en este teatro la compañía de varietés Anglo-China-Norteamericana, representada por el Follette, prestidigitador el Dr. Hermann, titulado "El rey de la electricidad", y Rusch Luiz Toy, ilusionista chino.

CINEMATOGRAFIA

Un diario cinematográfico. — "El Proyector"—

Se viene haciendo una intensa y eficaz propaganda de "El Proyector", diario informativo cinematográfico que se distribuirá completamente gratis en todos los cines porteños.

"El Proyector", cuya aparición se avecina, según se nos notifica, se ocupará únicamente del arte cinematográfico, haciendo crónica general del movimiento del popular sistema de exhibición, y comentando con elevados mirajes das películas que se vayan imprimiendo.

Dirigido y administrado por personas de reconocida competencia, "El Proyector" tiene su éxito asegurado, ya que por su sostenimiento bregaran tanto las casas manufactureras como las importadoras y los cines en general, a las que les conviene altamente este nuevo y original factor de propaganda.

UNIVERSITARIAS

CENTRO ESTUDIANTES DE MEDICINA

El doctor Diógenes Massa continuará dictando en el local del centro, Corrientes 2038, la serie de sus conferencias que patrocina esa institución hoy, a las 9 p. m. Versará sobre: Anatomía del oído interno.

CENTRO ESTUDIANTES DE CIENCIAS ECONOMICAS

En la última reunión de la comisión directiva de este centro, se resolvieron los siguientes asuntos:

Gestionar del decanato que antes del 20 del corriente la secretaría pueda entregar a los alumnos, copia de los programas analíticos que servirán de base en los próximos exámenes, para facilitar así el repaso a los estudiantes.

Se pasó a estudio de la comisión de legislación un proyecto del señor Carrouché, sobre la constitución de un "Tribunal de Honor" encargado de entender en las cuestiones que se susciten entre los estudiantes de la Facultad, y sometidas a su solución en forma caballeresca, cuando las partes lo soliciten.

Nombróse redactor de la revista al señor José Porto, en reemplazo del señor Dívico A. A. Furkorn, quien renunció.

En reemplazo de los señores Enrique Rafio y Hércules Bernasconi, cuyas renuncias del cargo de administrador y subadministrador del centro, han sido aceptadas; designóse para ocupar las vacantes a los señores Juan J. Máspero y Vicente Lamesa, nombrándose director de la sección Apuntes, al estudiante Amadeo P. Barrouse.

Ha sido citada para hoy, a las 9 p. m., esta comisión, a efecto de celebrar sesión ordinaria.

ATENEO DE ESTUDIANTES UNIVERSITARIOS

Realizóse anoche, en el restaurant Ferrari, la primera de las comidas periódicas que el Ateneo de Estudiantes Universitarios se propone realizar con fines de acercamiento mutuo y solidaridad intelectual.

SOCIEDAD DE CIRUGIA DE BUENOS AIRES

El viernes próximo, a las 9 de la noche, en el local de la calle Lavalle 638, la sociedad quirúrgica de Buenos Aires, celebrará su quinta sesión ordinaria, bajo la presidencia del doctor Marcelo Viñas, para tratar la siguiente orden del día:

1.o, Asuntos entrados; 2.o doctor D. J. Cranwell, Separación traumática de dos apófisis espinosas vertebrales, sin síntomas medulares. (Con presentación de enfermo); 3.o, doctor E. Belaustegui, Hernia diafragmática congénita, operada y curada. (Con presentación del enfermo; 4.o, doctor B. Calcagno, Peritonitis biliar por ruptura de un quiste hidático del hígado; 5.o, doctor M. Viñas, Fractura del cuello quirúrgico del fémur. (Con presentación del enfermo).

INFORMACIÓN GENERAL

CLUB SOCIAL AMERICA

La comisión directiva de este club ha organizado para mañana, a las 8.45 p. m., un festival artístico, que con motivo del aniversario del descubrimiento de América, se llevará a cabo en el teatro General Mitre, Triunvirato 726.

Con este objeto se ha preparado el siguiente programa:

Primera parte. — 1, Himno Nacional Argentino, ejecutado por la orquesta dirigida por el eximio profesor D. D'Agostino; 2, Marcha "Club Social América"; 3, Petit Duarte, aplaudida completista; 4, González, célebre ventrílocuo.

Segunda parte. — 1, Sinfonía por la orquesta; 2, Huerfánica-Cardoso, dúo cómico de gran éxito y reputación; 3, se pondrá en escena el drama en un acto, en verso de Luis Mariano De Larra, titulado "La agonía de Colón".

Tercera parte. — 1, Sinfonía por la orquesta; 2, Disparate cómico en un acto y tres cuadros, de José M. Casais, titulado "Silvino Abrojo".

Todos los números del programa serán interpretados por socios aficionados de este club, bajo la dirección del primer actor Luis Sperandeo.

ACLARACION SOLICITADA

En la manifestación que mañana deberá celebrar el centro "Mariano Moreno", se había incluído dentro de la lista de oradores el nombre del doctor Florencio Villegas Basavilbaso.

Dicho señor nos hace saber que no ha autorizado semejante inclusión, y que por lo tanto no tomará parte en la manifestación de referencia.

CENTRO CATOLICO DE ESTUDIANTES

Esta noche se realizará en La Sonámbula, el banquete con que el Centro Católico de Estudiantes, festeja la terminación de los estudios de los siguientes consocios, doctores: Arturo Barcia López, Luis Rasche, Guillermo Nevares, M. Bidart Malbrán, Arturo F. González, Mario Olaciregui y Daniel Liporace; ingenieros: Fernando Solá Torino y Alejandro Fourcade y notario: Raúl Galcerán Espinosa.

ANDARINES DE SAN NICOLAS

Esta mañana recibimos la visita de dos arriesgados jóvenes, los señores José Dalman y Carlos Chena, que han venido andando desde San Nicolás (provincia de Buenos Aires), a fin de presenciar la transmisión del mando, y como un homenaje a los nuevos mandatarios.

Ambos han empleado cinco días en recorrer los 235 kilómetros que separán a San Nicolás de esta capital.

CENTRO CORRENTINO

Esta noche, a las 9, este centro realizará en su local de la calle Tucumán 1865, la conferencia pública con que dicha institución conmemorará el aniversario de la autonomía de la provincia de Corrientes.

La conferencia estará a cargo del señor Manuel V. Figuerero, que disertará sobre "Una página de historia del litoral. Crónica de los sucesos que produjeron la autonomía de Corrientes". Con este motivo, el señor Figuerero, cuya autoridad en la materia es respetada con justicia por los que se dedican a los estudios históricos producirá una serie de documentación inédita sobre el acontecimiento que se celebra y que hará conoced en su conferencia de esta noche.

Acto seguido la orquesta del profesor señor Enea Verardini, cuyo concurso ha sido solicitado por el Centro Correntino, ejecutará algunos trozos escogidos de su repertorio.

La señorita María Luisa Pazos recitará la "Plegaria romántica", de que es autor el señor José C. Verón, acompaña de la orquesta del profesor Verardini.

CENTROS RECREATIVOS

Los Inmortales — Realizará un baile diurno extraordinario en honor del señor José Peracca, mañana a las 4 p. m. en la "Unione e Benevolenza", Cangallo 1362.

Círculo Buenos Aires — En conmemoración del 424.o aniversario del descubrimiento de América, realizará una "soiree" extraordinaria mañana a las 9 p. m. en el salón, Cangallo 1756.

Juventud del día. — El domingo 15 de octubre, a las 3 p. m., efectuará esta sociedad una tertulia diurna familiar en el salón Operari Italiani, calle Sarmiento 1374.

Una selecta y numerosa orquesta amenizará la fiesta, la cual a juzgar por los preparativos promete estar muy concurrida.

BANDERAS
ADORNOS
Para fiestas y casamientos
Suc. Vda. Longobardi-Bolívar 280

CARRERAS DE CABALLOS

HIPODROMO ARGENTINO

LA REUNION DE MAÑANA

El programa anunciado es suficientemente bueno, pero no hay nada en realidad que se destaque.

Se inicia con la habitual prueba de vallas en la cual a nuestro gusto Cornichón se destaca como un probable ganador.

Guaicurú es un serio rival del hijo de Val d'Or, pero difícilmente ha de lograr batirlo.

Popular, Sinai y Guayacán completan el número de concurrentes a esa carrera.

—

En las potrancas perdedoras se han reunido trece de ellas, apareciendo como más indicadas My Dream, Nube, Pasión y Genovesa.

En la elección del pronóstico, debemos andar con cuidado, porque nos parece que indistintamente pueden adjudicarse la victoria.

—

En el premio Juvenal para potrillos perdedores, figuran media docena de ellos que deben destacarse netamente.

Bardo dicen que anda algo más, Secante tiene chance, Etrusco por lo consiguiente. Art Nouveau por derechos adquiridos es el más indicado, y Precoz junto con Lord Beatty y Floridablanca son otras tantas fijas en circulación.

Dar con el futuro ganador es más que todo obra de la casualidad.

—

Bastante difícil se presenta el premio Remate.

The Lad aunque parado es sin embargo un buen candidato.

Dublin, Chapaco que apronta a veces con Tabolango y Romany Lady pueden estar todos con éxito en los primeros puestos.

—

Muy pocas alternativas puede tener la quinta carrera.

Castelnau aparece dominando y debe ser el ganador si no sufre algún entorpecimiento.

Mamita II, Protea, Botador y S. V. P. pueden correr bien, pero difícilmente vencerlo.

—

La carrera reservada a los aprendices se presta a cualquier entorpecimiento y a que el resultado se dé a la inversa de lo que se piensa.

Zanguango termina de producir una gran carrera y lógicamente debe ser el ganador.

Colmenar, Dividendo y cualquier otro que tampoco vale nada son los enemigos del hijo de Calepino.

—

Farol y Bizet son los candidatos más apreciables en el handicap de la milla. El primero repisó con buen éxito y en cuanto al segundo sabemos que en buenas condiciones es capaz de producir una gran carrera.

De los cinco anotados cualquiera puede hacer suyo el handicap final.

San Luis que recibe ventaja en el peso de todos sus rivales nos parece el mejor candidato, no sin dejar de reconocer que tanto Valentón como Majestad son grandes enemigos.

Los competidores de mañana

SUS PERFORMANCES

Apronte e informaciones generales

Como hemos hecho costumbre en esta sección, nuestros lectores encontrarán una guía interesante además de los últimos informes, los que facilitarán en mucho las tareas para hacer cálculos aproximados sobre cada uno de los concurrentes del programa que pasamos a detallar:

PRIMERA CARRERA

Distancia 2500 metros

Popular.—El hijo de Pimental que hace tiempo no corre, tiene como últimas performances las siguientes: Con 48 kilos fué segundo de Branza 45 en 2'7" los 2000 metros, y luego con 48 kilos fué cuarto en la carrera ganada por Congrio 47, segundo La Delfina II 48, tercero Sánchez 49, en 1'53".

Puede correr bien.

Sinai II.—Ganó con 62 kilos, siendo segundo Kiddy 65, tercero Dividendo 65, únicos competidores, en 3'47" los 3200 metros, y luego con 69 kilos fué no placé de Dividendo 69, en 3'41" 3|5 los 3200 metros.

Nos parece difícil.

Pan Duro.—Es debutante.

No creemos.

Cornichón.—Con 52 kilos fué no placé de Buril 50, en 1'52", y luego debutó en las vallas con 71 kilos siendo segundo de Guaycurú 67 en 2'50" 2|5 los 2500 metros.

Debe ser el ganador.

Guaycurú.—Con 57 kilos fué tercero de Kiddy 61, segundo Sinai II 62, en 2'48" los 2500 metros, y luego ganó con 67 kilos, siendo segundo Cornichón 71, tercero Sorondo 73, en 2'50" 2|5 los 2500 metros.

Les gusta mucho.

Guayacán.—Fué cuarto con 61 kilos de Guitry 61, segundo Chulo 72, tercero Curupí 61, en 3'38" los 3200 metros, y luego con 65 kilos fué segundo de Dividendo 69 en 3'41" 3|5 los 3200 metros.

Anda regular.

SEGUNDA CARRERA

Distancia 1400 metros

Miss Tonta.—Fué segunda de Bellegarde en 1'39" 4|5 y luego fué 4a. de Bayal, segunda La Pingüina, tercera Chatelaine en 1'34" 2|5 los 1500 metros.

Fué trabajada en 700 metros conduciéndose regular.

My Dream.—Fué tercera en la carrera ganada por Fripona, segunda Brecha en 1'40" 2|5 y luego fué segunda de Hondonada en 1'28" 1|5.

Puede ganar.

Ignea.—Es debutante.

Hoz.—Fué no placé de Casera en 1'14" y luego no placé de Bayal en 1'34" 2|5.

Es difícil.

Nube.—No placé de La Maravilla en 1'7" 3|5 los 1100 metros, y luego fué cuarta de Fripona, segunda Brecha, tercera My Dream, en 1'40" 2|5.

Hizo 700 metros con Ardouin en 4?" un quinto.

Chatelaine.—Fué tercera de Bayal segunda La Pingüina en 1'34" 2|5, y luego no placé de La Pingüina en 1'13" 1|2.

Vale poco.

Golden Moon.—Con 45 kilos fué no placé de Mamita II 51 en 1'38" 3|5, y luego fué tercera de Hondonada, segunda My Dream, en 1'28" 1|5.

Trabajó bien en la partida. Es ligera y puede ganar.

Pasión.—Corrió dos veces teniendo la siguiente figuración: Fué segunda de Cantaridina en 1'7" los 1100 metros, y luego segunda de Bucólica II en 1'6" 4|5.

Anda regular.

Fresquilla.—No placé de Lady Derby en 1'42" 1|5 y luego tercera en la carrera ganada por Amica, segunda Mandarine, en 1'34" los 1500 metros.

Aprontó bien en la partida. Es candidata.

La Paisana.—Debutó entrando no placé de La Pingüina en 1'13" 1|2 los 1200 metros.

No creemos en ella.

Genovesa.—Sus tres últimas performances son bastante buenas. Fué segunda de Casera en 1'14" los 1200 metros, luego fué tercera de Como, segunda Bayal en 1'18", y finalmente fué segunda de La Pingüina en 1'13" 1|2.

Les gusta mucho.

Longina.—Fué tercera de Casera, segunda Genovesa, en 1'14", y luego tercera de La Pingüina, segunda Genovesa, en 1'13" 1|2.

Puede ser placé.

La Nación II.—No placé de Amica en 1'34" los 1500 metros y luego no placé de Bayal en 1'34" 2|5.

Anda como para una sorpresa.

TERCERA CARRERA

Distancia 1600 metros

Bardo.—Fué cuarto de S. V. P., segundo Rey Moro, tercero Bajel, en 1'39" 1|5, y luego cuarto de Chapaco II, segundo Secante, tercero Sin Juicio, en 1'34".

Anda mucho. Con Ardouin aprontó bien.

Gross Papá.—Corrió una vez siendo no placé de Cara Dura, en 1'35" 3|5.

Anda regular.

Fenucci lo aprontó en 700 metros. Anda bien.

Don Tomás.—No corre desde principio de año. Fué cuarto de Comunal, segundo Raspail, tercero Tabolango, en 48" 4|5, y luego no placé en la carrera que salió de perdedor Dándalo en 54" 2|5 los 900 metros.

Vale poco.

Secante.—Fué segundo de Chapaco II en 1'34", luego no placé de Bajel en 1'55" 1|5 y finalmente cuarto de Sangre Azul II, segundo Nougat, tercero Etrusco, en 1'46" 2|5.

Es candidato en cualquier carrera que corra. Aprontó muy bien en 700 metros.

Fox Trot.—No placé de Raspail en 1'26" 1|5 y luego no placé de Escévola en 2'7" 3|5 los 2000 metros.

Hizo 700 metros con regular éxito.

Etrusco.—Fué segundo de Flador en 1'32" los 1500 metros, luego segundo de Nougat en 1'14" 3|5 los 1200 metros, y finalmente tercero de Sangre Azul II, segundo Art Nouveau, en 1'46" 2|5.

Fué trabajado por Arcuri a la par de Posadas en 800 metros marcando 47" 2|5. Tiene buena carrera.

Smiling.—Es debutante.

Art Nouveau.—Fué cuarto de El Niño, segundo Dublín, tercero Jurado en 1'6" 3|5 los 1100 metros, luego fué segundo de Bewave en 1'13" los 1200 metros y finalmente fué segundo de Sangre Azul II en 1'46" 2|5.

Anda mucho. Con Denna hizo 700 metros en gran estilo.

Precoz.—Fué segundo de Satélite en 1'27" 2|5 los 1400 metros, luego no placé de Chapaco II en 1'34" y últimamente fué tercero de Nougat, segundo Etrusco, en 1'14" 3|5.

No creemos en él.

Betso.—Fué cuarto de Satélite en segundo Precoz, tercero Lamento, en 1'27" 2|5, y luego no placé de Chapaco II en 1'34".

Anda muchísimo en privado. ¿Confirmará esos trabajos?

Lord Beatty.—Corrió una vez siendo no placé de Nougat en 1'14" 3|5.

Englander lo ensayó en la partida. Anda muy bien.

Floridablanca.—En la única carrera que ha disputado fué tercero de Botador, segundo Quehuin en 1'12" 3,5 los 1200 metros.

Florencio.—Fué no placé de Bajel en 1'55" 1|5 y luego no placé de Escévola en 2'7" 3|5 los 2000 metros.

Con R. Carabajal hizo 700 metros con buen éxito.

CUARTA CARRERA

Distancia 1600 metros

The Lad.—Fué segundo de Beware en 1'41" los 1600 metros, y luego con 54 kilos no placé de Embeleco 54 en 1'46" 4|5.

Es el probable ganador. Hizo 700 metros en 40" 2|5. Muy buen apronte.

Pacará.—Con 55 kilos fué tercero de Floris 50, segundo Cruz Diablo 57 en 1'26" 2|5, y luego con 49 kilos fué tercero de Mamita II 51, segundo Bon Homme 52 en 1'38" 3|5 los 1600 metros.

Anda como para figurar.

Mandinga II.—Fué no placé en el clásico Iniciación ganado por Arenales en 1'39" 2|5, y luego con 50 kilos fué no placé de Gringuilla 46 en 1'38" 1|5 la milla.

Es difícil por el tiro.

Tanguero.—No placé de Dublín en 1'28" y luego no placé de Sangre Azul II en 1'46" 2|5.

Marcó 43" en 700 metros. Es droga.

Dublín.—Con 53 kilos fué cuarto de Ascasubi 54, segundo Mercenario 53, tercero Pinch 52 en 2'8" los 2000 metros, y luego con 50 kilos fué no placé de Tabolango 55 en 1'37" 2|5.

Dirigido por Denna hizo un apronte bastante regular.

Chapaco.—Ganó con 54 kilos, siendo segundo Parigot 56, tercero Darefúl 54 en 1'27" 2|5 los 1400 metros, y luego con 53 kilos fué no placé de Curiosity 47 en 1'38" 2|5.

Es el lance de la carrera. Tiene aprontes muy buenos.

Malón.—Con 51 kilos fué no placé de Mamita II 51 en 1'38" 3|5 y luego no placé con 40 kilos de Gallipavo 44 en 2'20" 4|5.

Vale poco.

Bon Homme.—No placé con 47 kilos de Tabolango 55 en 1'37" 1|5, y luego no placé de Maciste en 1'46" 1|5.

Es difícil.

Merry James.—Fué no placé de Tropel II en 1'13" 1|5 los 1200 metros y luego no placé de Beware en 1'13".

No creemos en él.

Romany Lady.—No placé de Pacaléa en 1'42" los 1600 metros y luego no placé de Muñeira en 2'0" los 2000 metros.

Intrigante.—Es debutante.

Independencia.—Con 51 kilos fué no placé de Floris 50 en 1'26" 2|5, y luego con 50 no placé de Protea en 1'14" los 1200 metros.

Fué trabajada por Triani conduciéndose regular.

La Maravilla.—No placé con 56 kilos de Mamita II 54 en 1'33" 4|5, y luego no placé con 49 de Protea 51 en 1'14".

Con C. Fernández hizo 700 metros sin novedad.

QUINTA CARRERA

Distancia 2000 metros

Castelnau.—Con 52 kilos fué tercero de Tabolango 55, segundo Preámbulo 54 en 1'37" 1|5 los 1600 metros, luego fué no placé de Maciste en 1'46" 1|5, y últimamente ganó con 54 kilos siendo segundo Preámbulo 55, tercero Colenso 54, en 1'46" 2|5.

Con Romanelli cubrió 800 metros con brillante éxito. Es el favorito.

Mamita II.—No placé con 54 kilos de Ascasubi 54 en 2'8" los 2000 metros y luego ganó con 51 kilos, siendo segundo Bon Homme 52, tercero Pacará 49 en 1'38" 3|5 los 1600 metros.

Puede ganar.

Protea.—Con 56 kilos fué segunda de Mamita II 54 en 1'33" 4|5 y luego ganó con 51, siendo segunda Efímera 48, tercera Diaspa 48, en 1'14" los 1200 metros.

Anda regular.

Botador.—Salió de perdedor ganándole a Quehuin, tercero Floridablanca, en 1'12" 3|5 los 1200 metros, y luego con 49 kilos fué no placé de Tabolango 55 en 1'37" 1|5 los 1600 metros.

Tiene una buena corrida. Su apronte de hoy le da cierta chance.

S. V. P.—Salió de perdedor ganándole a Rey Moro, tercero Bajel en 1'39" 1|5, y luego con 54 kilos fué no placé de Castelnau 55 en 1'46" 2|5.

Producirá una gran carrera y puede ser el ganador. Con Arcuri hizo 800 metros a la par de Remember con Bastías.

Factotum.—Fué no placé de Maciste en 1'46" 1|5 y luego con 45 kilos no placé de Gallipavo 44 en 2'20" 4|5 los 2200 metros.

Con E. Murañana hizo la partida conduciéndose regular.

Nougat.—Después de ser segundo de Gracián en 1'40" 1|2, obtuvo su primera victoria, ganándole a Etrusco, tercero Precoz, en 1'14" 3|5.

Nos parece difícil que pueda ganar.

SEXTA CARRERA

Distancia 2000 metros

Colmenar.—Con 51 kilos fué tercero de Corchito 54, segundo Aluvión 54 en 2'20" 2|5, y luego no placé con 45 de Desastre 51 en 2'5" los 2000 metros.

Puede correr bien.

Zanguango.—Con 51 kilos fué no placé de Piélago 57 en 1'54", y luego ganó con 50 kilos, siendo segundo Lescaut 53, tercero Aspirante 48 en 1'32" los 1500 metros.

Fué ensayado por R. Carabajal en 700 metros y anda mucho.

Bajo Hondo.—No placé con 56 kilos de Pick me up 56 en 2'22" 1|5 y luego con 41 no placé de Gallipavo 44 en 2'20" 4|5.

Cubrió la partida con poco éxito.

Los Angeles.—Con 55 kilos fué no placé de Our Majesty 57 en 1'40" 3|5 y luego con 43 no placé de Gallipavo 44 en 2'20" 4|5.

Hizo su apronte conduciéndose bastante bien.

Dividendo.—Con 65 kilos fué tercero de Sinai II 62, segundo Kiddy 65, en 3'47" los 3200 metros, y luego fué primero con 69 kilos, siendo segundo Guayacán 65 en 3'41" 3|5 los 3200 metros. Ambas carreras fueron de vallas.

J. Etchechurry lo trabajó en 700 metros. Anda mucho.

Piridina.—Fué no placé con 47 kilos de Rondo du Soir 49 en 1'44" 3|5, y luego con 55 no placé de Piélago 57 en 1'54".

Con R. Rodríguez hizo la partida.

Maneco.—No placé con 52 kilos de Bataclán 54 en 2'7" 1|5, y luego con 52 no placé de Our Majesty 57 en 1'40" 3|5.

No vale gran cosa.

Aluminio.—Con 54 kilos fué no placé de Our Majesty 57 en 1'40" 3|5 y luego con 53 no placé de Piélago 57 en 1'54".

No creemos en él.

Munro.—No placé con 49 kilos de Mérito en 1'38" 1|5 y luego con 49 no placé de Zanguango 50 en 1'32".

Vale poco.

SEPTIMA CARRERA

Distancia 1600 metros

Fachinero.—Con 51 kilos fué segundo de Full Hand 48 en 1'37" 4|5; luego con 53 fué segundo de Grey Eyes 54 en 1" los 1000 metros, y últimamente con 50 fué tercero de Fripón 55, segundo Farol 44 en 1'38".

Con el peón hizo 700 metros. Anda bien.

Farol.—Ganó con 45 kilos, siendo segundo Nitrato 47, tercero Matatías 43 en 1'16", y luego con 44 fué segundo de Fripón en 1'38" los 1600 metros.

Fué trabajado por J. Etchechurry desempeñándose como para ser el ganador.

Palo Errao.—Con 55 kilos fué 4o. de Valentón 46, segundo Retrechero 50, tercero Lusitano 58 en 2'5" 1|5 los 2000 metros, y luego con 50 kilos fué cuarto de Grey Eyes 54, segundo Matatías 42, tercero Polavieja 50 en 1'51" 3|5.

Reaparece bien. Marcó 49" 1|2 en 800 metros. Les gusta mucho.

Bizet.—Ganó con 57 kilos, siendo segundo Dieufort 45, tercero Espartibar 51 en 1'52" 1|5, y luego con 48 kilos fué no placé de Campanazo en 1'36" 3|5.

Dirigido por Cardoso marcó 42" 1|5 en 700 metros. Puede ganar.

Vicente López.—Con 52 kilos fué segundo de Nitrato 55 en 1'45" los 1700 metros, y luego con 53 kilos fué tercero de Per Ridere 55, segundo Given Or 56 en 1'51" 1|2.

Lo correrá Quinteros y a su [illegible] le gusta mucho.

Lauzun.—Con 44 kilos fué tercero de Vicente López 42, segunda Insula 43 en 1'38" 2|5, y luego con 52 fué tercero de Buril 54, segundo Gramillón 47, en 1'38" 4|5.

Gramillón.—Con 50 kilos fué segundo de Buril 53 en 1'54" 1|5 y luego con 47 fué segundo de Buril 54 en 1'38" 3|5.

OCTAVA CARRERA

Distancia 2800 metros

H. P.—Con 55 kilos fué segundo de Given Or en 2'19" los 2200 metros y luego no placé con 56 de Bataclán 45, en 1'51" 1|2.

Trabajó como para ganar dirigido por Ardouin.

Valentón.—Ganó con 48 kilos, siendo segundo Majestad 46, tercero Prólogo 54 en 2'59" 1|5 los 2800 metros, y luego con 52 fué tercero de Estribor 54, segundo Polavieja 52 en 2'18" los 2200 metros.

E. García lo pasó en 800 metros marcando 48".

Aluvión.—Con 53 kilos fué no placé de Majestad 43 en 2'58" 3|5, y luego no placé con 52 de Repique 53 en 2'40" los 2500 metros.

Hizo 1,000 metros con Englander marcando 1' 4|5. Es gran candidato.

Majestad.—Fué segundo con 46 kilos de Valentón 48 en 2'59" 1|5, y luego segundo con 52 kilos de Piélago 47 en 2'58" 2|5.

Con el peso que lleva nos parece difícil que lo ganen.

San Luis.—Con 42 kilos fué segundo de Pegaso 51 en 2'37" y luego con 48 tercero de Piélago 47, segundo Majestad 52, en 2'58" 2|5 los 2800 metros.

PASION

41" en 700 metros

Entre las anotadas en la segunda carrera, esta potranca es a nuestro gusto una de las candidatas más aceptables y bien merece su caballeriza adjudicarse una carrera.

El estado de la hija de Perrier es en este momento como para poder competir con My Dream, Genovesa y Longina que son las más serias enemigas.

A Pasión se le ensayó en 700 metros, distancia que cubrió en 41" sin ser exigida mayormente.

Pasión es una de las mejores montas que tiene el jockey Torterolo en la reunión de mañana.

H. P.

Después de un breve reposo reaparece mañana en admirables condiciones.

Su entraineur Honorato Lacuesta ha conseguido darle una preparación esmeradísima y cuenta con pruebas privadas excepcionales.

H. P. en el handicap final será dirigido por el jockey Gabriel Ardouin, quien también lo trabajó hoy sobre 800 metros con el mejor de los éxitos. Debemos hacer una observación con respecto al handicap y es la de que el hijo de Master Willie nos resulta algo castigado en la escala de peso que ha sido colocado, pues si bien puede competir con Valentón y Aluvión, vemos una ventaja muy apreciable en los doce kilos que le dispensa a San Luis.

ZANGUANGO

El pupilo del entraineur D. L. Gómez es el candidato obligado en la carrera reservada a jockeys aprendices. En esta ocasión no tiene Zanguango ningún contrario que merezca ser apreciado y si en realidad lleva algún enemigo, puede ser su jockey, que posiblemente no lo hará emplear y en ese caso, Colmenar, Dividendo o Los Angeles pueden arrebatarle el premio que parece estar a su disposición.

FACHINERO

El entraineur Bentancourt parece que no encuentra anillo que le calce bien. Ha entrado en la mala y a pesar de los cambios continuos de jockeys los éxitos de la temporada pasada no se repiten.

Fachinero es otro de sus pensionistas, que en privado corre muchísimo, para luego no desempeñarse de acuerdo con esos ejercicios extraordinarios y buscando la forma de poder obtener un premio, ha creído encontrarla, ofreciéndole la monta del hijo de Greenan al jockey Torterolo.

En su ejercicio de hoy en Belgrano marcó una de las partidas más superiores, pero sin embargo vemos con mayores probabilidades en esa misma prueba a Farol que ha completado su forma y a Bizet que ha recuperado los bríos que le dieron cierto renombre.

ART NOUVEAU

47" 2|5 en 800 metros

El hijo de Saint Wolf tiene una carrera en que puede salir airoso.

Hoy dirigido por su jockey habitual y apareado a Posadas con Etchechurry marcó 47" 2|5 en 800 metros.

El pupilo de Jaén puede ser el ganador.

BARDO

El hijo de Old Man y Burbuja II tiene para mañana un compromiso bastante favorable y si no lo hacemos nuestro favorito es porque nos ha cansado con sus carreras tan en contradicción con sus ejercicios privados.

Podemos adelantar a nuestros lectores que el defensor del stud Sánchez A., tiene una corrida sobre la distancia de 1,700 metros, en la que empleó el recomendable tiempo de 1'45" 1|2.

ANTIQUARY WHISKY ESPECIAL EL GRAN FAVORITO
E. M. DE SANTA COLOMA, CHACABUCO 319
Cognac Bisquit Dubouche

THE LAD

700 metros en 40"

El hijo de Le Samaritain es el candidato más indicado a resultar el ganador del premio Remate.

Tiene un ejercicio muy sobresaliente, y tomando en cuenta la mediocridad de sus contrarios, puede señalársele como el probable ganador de esta carrera.

La dirección del stud Sceptre como ya lo habíamos anticipado, le ha sido confiada al jockey Domingo Torterolo.

EL JOCKEY NAVARRO

Completamente restablecido del golpe que recibió al rodar con Salvación, el jockey Navarro, ya concurre a las pistas de vareo y ha empezado a trabajar a algunos caballos.

S. V. P.

47" en 800 metros

El hijo de Old Man y Sardonix tiene una performance reciente bastante mala, pero tenemos la seguridad que mañana la mejorará y que es capaz de ser el ganador.

Piloteado por Arcuri hoy S. V. P. hizo 800 metros a la par de Remember, cubriendo esa distancia en 47". El tordillo está muy lindo.

DIJITAL

800 metros en 47" 2|5

Nuestra favorita en el Internacional se halla hermosísima, manteniendo el buen estado de los últimos triunfos.

Dijital apareada a su inseparable compañero Calambour, piloteados por Arcuri y Bastías, respectivamente, cubrieron 800 metros en 47" 2|5.

La hija de Calepino necesita de un training severo porque come demasiado bien y demasiada salud tiene... aunque alguien se haya empeñado en demostrar lo contrario...

CANORA

Corrida en 3,000 metros

A la crack del stud Los Rosales se le prepara especialmente para el Gran Premio Internacional, prueba donde tiene mucha chance y donde debe considerársela como una gran candidata, a pesar de que el entusiasmo de sus partidarios ha decaído, y ya no se le bate tanto parche...

Canora piloteada por el jockey Englander, recorrió los 3,000 metros marcando los siguientes tiempos parciales: los últimos 2,000 metros 2'18", de los 2,000 a los 1,000 metros 1'8", últimos 1,000 en 1'3 4|5, la última milla en 1'45" 2|5, empleando en los 2,500 metros 2'46" 3|5.

Este ejercicio no tiene toda la importancia de una corrida formal, pues su jockey no la exigió en ningún momento, aunque ya en este trabajo podemos deducir su buen estado y los progresos que realizará antes de la gran carrera.

EVOE

Partida y atropellada

El buen hijo de Enfantine, que a sus muchos triunfos hay que agregar el honroso papel que desempeñó en el Gran Premio de Honor, se le ejercita ahora para presentarlo nuevamente en pareja con Dijital, en el Internacional, donde seguramente por el numeroso lote llevará una misión de mayor sacrificio.

Fué ejercitado Evoe por el jockey Arcuri en partida y atropellada de 700 metros.

Todavía no tiene monta comprometida para el Internacional.

LA ÑATITA

Su ejercicio en 800 metros

La excelente hija de Pomona que en forma tan seductora se impuso en su último compromiso, continúa en el mismo buen estado de preparación que le admiramos entonces.

Piloteada por Englander, su actual jockey oficial, cubrió los 800 metros de una partida reglamentaria en el tiempo que siempre ha marcado, de acuerdo con sus grandes ligerezas.

Correrá el Internacional en pareja con Canora, y aparte de los muchos atractivos que ofrece ese encuentro, tiene para nosotros el mayor en la lucha de las dos yeguas, pues recién ahora conoceremos a ciencia cierta cuál es la crack del stud Los Rosales.

Nuestras simpatías están por La Ñatita...

OCURRENCIA

59" en 1,000 metros

Nada debemos agregar a las últimas informaciones recientes sobre la hija de Val d'Or.

Hoy piloteada por Torterolo hizo 1,000 metros en 59". La pista estaba muy liviana y no dice nada ese ejercicio.

DEL ENTRAINEUR CAUSA

Varios de los pensionistas de este entraineur hemos tenido oportunidad de verlos trabajar hoy en Palermo, siendo su estado bastante satisfactorio.

Bellegarde que ha tenido un breve reposo y que reaparecerá en una carrera clásica, hoy fué trabajada en 1,400 metros por Arcuri, marcando 1'28" 2|5.

Wateville que hace mucho no corre, ha reanudado sus ejercicios con regularidad y Espartillar que termina de ganar fué ensayado en 1,000 metros, distancia que el hijo de América cubrió en 59" 4|5.

INSULA

En la partida reglamentaria la ejercitó a la pupila del Montiel el jockey Acosta.

Fué un buen ejercicio, que hace presumir nuevas hazañas de la hija de Jardy, siempre que le toque actuar con las compañeras de su último encuentro.

VADARKBLAR

800 metros en 48"

¡Paciencia!... Tuvieron hasta ayer paciencia nuestros lectores, pero tal era la inquietud y tal la necesidad de conocer nuestro pronóstico, que ya lo hemos lanzado a los cuatro vientos... ¡Vadarkblar!...

Nuestro favorito, pues, en el Gran Premio Nacional continúa su training en perfectas condiciones, y pueden descontarse la gran carrera que producirá repitiendo matemáticamente sus hazañas anteriores.

Esta mañana el hijo de Druid dirigido por su piloto habitual Juan Fernández, recorrió 800 metros en 48", tiempo no muy notable, pero finalizando en forma suelta que dejó muy buena impresión.

Vadarkblar no se emplea en los trabajos... es según la frase común de los entraineurs "un animal acostumbrado a correr por plata"...

GRAN SEÑOR

1,000 metros en 59" 1|5

El excelente defensor de los simpáticos colores del stud Montiel llegará a la gran carrera del domingo, dispuesto a resolver favorablemente la cuestión que tienen pendiente con Vadarkblar.

Gran Señor dirigido por Acosta y a la par de Don Ramiro con Urbina Saavedra, cubrió mil metros en el recomendable tiempo de 59" 1|5.

El tordillo está más hermoso que nunca... y al contemplarlo, francamente, tenemos por la suerte de nuestro favorito.

MACISTE

En la partida

Correrá en el Premio Nacional, pero sin que su propietario se haga mayores ilusiones, pues solamente quiere ver sus colores representados por alguien en la gran carrera.

Al jockey Arcuri se le ofreció la monta de Rosedal, Satélite y Vadarkblar, esta última en el caso de que Juan Fernández no pudiera correrlo, pero el jockey del Alvear a todo ha contestado de la misma manera, confirmando la presencia de Maciste, de cuya caballeriza es monta oficial.

El hijo de Indígena pasó con Bastías la partida reglamentaria sin que se le exigiera ningún esfuerzo.

BEWARE

Su ejercicio en mil metros

El compañero de Gran Señor no es el candidato a sorprender a la cátedra, puesto que su misión se limitará a favorecer en todo lo posible la victoria del tordillo.

No obstante Lema asegura que como se descuiden se perderá de vista, y llegará al disco primero de extremo a extremo...

Para esta temporada, empresa se le prepara especialmente, tendiéndolo en mil metros que recorrió con buen resultado.

Beware, [illegible], está más hermoso que nunca.

ROSEDAL

800 metros en 48" 2|5

El pupilo del entraineur Bernabé Islas es el lance más indicado de la carrera, y si el piloto que lo dirige cumple las instrucciones más atentamente que los jockeys que hasta ahora le han llevado a la meta, podría asegurarse, por lo menos, un puesto del marcador... que podría ser el primero si la suerte sonríe esta tarde al stud Vertiente.

Rosedal dirigido por S. Blanco ejercitado a Bataclán pasó 800 metros en 48" 2|5, recorriendo los primeros 600 metros en 37".

Tiene el hijo de Greenan una de las mejores corridas preparatorias, ... y si a esto se agrega el número de todas sus buenas performances, los partidarios aumentarán, y más crecientes que nunca...

Adolfo Bullrich y Cía.

Del Haras Bronce

PROPIEDAD DE LOS Srcs. LEON y Orcoyen. — 8 potrillos y 10 potrancas sangre de carrera, nacidos en 1914, hijos de los reputados padrillos Bronce y Escamillo, se rematarán

El sábado 14 de octubre, a las 2 de la tarde, en el local de ventas del hipódromo Argentino.

Catálogos en nuestra casa.

Comisión a cargo de los compradores. — Adolfo Bullrich y Cía.

1|929 v oct. 13

Haras Ojo de Agua

DE LA SUCESION DE DON RAUL CHEVALIER — La producción del año 1914, que comprende 6 potrillos y 6 potrancas por Cyllene, 4 potrillos y 6 potrancas por Polar Star, 8 potrillos y 5 potrancas hijos de Pearl River, 1 potrillo por Your Majestic y otro id. por Jardy, se rematarán

El lunes 16 de octubre, a las 2 p. m., en el tattersall del Haras Ojo de Agua, Av. Vértiz núm. 826, donde se hallan ya en exhibición.

Catálogos en nuestra casa.

Comisión a cargo de los compradores — Adolfo Bullrich y Cía.

1|930 v oct. 15

LA PRODUCCION DE EL CARMEN. Propiedad del Sr. Jorge R. Blaus y suc. Augusto Tiscornia.

12 potrillos y 10 potrancas puros de carrera, nacidos en 1914, hijos de los padrillos Druid y El Diamante.

Figuran en el lote, hermanos y medios hermanos de numerosos caballos famosos en las pistas: Vadarkblar, ganador de la Polla y el Jockey Club; de Avicenta, ganadora de la Polla, el Jockey Club, Olavarría, Selección y Etoile; de Aventurero, ganador de clásicos; de Ateo, de Apt, de Flirteuse, de Bromo, vencedor de Mouchette; de Arrow y otros.

El martes 17 de octubre, a las 2 de la tarde, en el local de ventas del hipódromo Argentino. Catálogos en nuestra casa. Comisión a cargo del comprador. — Adolfo Bullrich y Cía.

CASARES Hnos. y DIEHL

Segundo lote del Haras "Nacional"

Propiedad de los señores Carlos Luro y Cía.—

Comprende la venta 7 potrillos hijos de Saint Wolf, 12 potrancas hijas de Jardy y 6 potrillos hijos de Vaiero, sangre pura de carrera, nacidos en 1914.

El viernes 13 de octubre, a las 2.30 de la tarde en el local de ventas del Hipódromo Argentino.

Comisión 6 0.0 a cargo de los compradores.

Catálogos y otros datos, solicítense en nuestras oficinas, Sarmiento 557.

Buenos Aires. — Casares Hnos. y Diehl. 1,857 v oct 12.

GINEBRA "Bols" LA MEJOR QUE EXISTE

PRONOSTICOS DE LA PRENSA PARA LA REUNION DE MAÑANA EN PALERMO

DIARIOS	1.a carrera	2.a carrera	3.a carrera	4.a carrera	5.a carrera	6.a carrera	7.a carrera	8.a carrera	Gan.	Placé	N/c.	OCTUBRE Gan.	OCTUBRE Placé	OCTUBRE N/c.
LA EPOCA.....	Cornichón	Pasión	Art Nouveau	The Lad	S. V. P.	Zanguango	Farol	San Luis	223	145	30	8	6	—
The Standard.....	Cornichón	Genovesa	Bardo	Pacará	S. V. P.	Zanguango	Farol	Majestad	210	155	31	9	4	1
Ultima Hora.....	Cornichón	Pasión	Art Nouveau	The Lad	Castelnau	Zanguango	Farol	Majestad	205	144	31	8	6	—
Rev. Americana..	Cornichón	Pasión	Art Nouveau	The Lad	S. V. P.	Zanguango	Farol	San Luis	204	136	29	9	5	—
El Diario.....	Cornichón	Pasión	Bardo	The Lad	Factótum	Zanguango	Bizet	Majestad	200	108	30	8	4	—
Gaceta de B. A....	Cornichón	Pasión	Art Nouveau	The Lad	Castelnau	Zanguango	Gramillón	H. P.	194	106	42	9	6	—
Los Sucesos.....	Cornichón	Pasión	Art Nouveau	The Lad	S. V. P.	Zanguango	Bizet	San Luis	191	114	38	11	7	—
La Tribuna.....	Cornichón	Pasión	Bardo	The Lad	Castelnau	Zanguango	Bizet	Majestad	191	111	43	7	8	1
La Voz del Norte.	Cornichón	Pasión	Art Nouveau	The Lad	Castelnau	Zanguango	Farol	Majestad	186	138	39	13	4	1
Fray Mocho.....	Guayacán	Genovesa	Art Nouveau	Dublín	Mamita II	Zanguango	Farol	Majestad	180	116	28	9	6	—
El Oeste.....	Guayacán	Genovesa	Art Nouveau	Dublín	Mamita II	Zanguango	Farol	Majestad	180	116	28	9	6	—
Revista Sportiva..	Guaicurú	Pasión	Bardo	Romany La	Castelnau	Dividendo	Lauzun	Majestad	178	142	62	11	3	1
El Diario Español	Cornichón	Pasión	Bardo	The Lad	Castelnau	Zanguango	Bizet	San Luis	176	142	54	8	8	—
El Ganador.....	Cornichón	Genovesa	Bardo	The Lad	Castelnau	Colmenar	Farol	H. P.	175	137	36	11	7	—
La P. degli Italian	Cornichón	Pasión	Art Nouveau	Tanguero	S. V. P.	Zanguango	Bizet	H. P.	174	124	42	11	6	—
El Nacional.....	Cornichón	Pasión	Art Nouveau	The Lad	S. V. P.	Zanguango	Bizet	San Luis	167	132	32	7	7	—
Giornale d'Italia..	Cornichón	Pasión	Art Nouveau	The Lad	S. V. P.	Piridina	Bizet	H. P.	165	142	45	5	7	—
La Mañana.....	Guaicurú	Genovesa	Bardo	Mandinga II	Castelnau	Zanguango	Farol	San Luis	165	115	28	7	6	—
Il Roma.....	Cornichón	Pasión	Art Nouveau	Bon Homme	S. V. P.	Dividendo	Lauzun	San Luis	162	110	28	11	2	—
O'Balilla.....	Cornichón	My Dream	Bardo	Bon Homme	Castelnau	Colmenar	Bizet	Majestad	160	112	58	5	3	—
Vida Porteña.....	Cornichón	Chatelaine	Bardo	Bon Homme	Castelnau	Zanguango	Bizet	Majestad	126	112	20	8	6	—
La P. de Belgrano	Cornichón	Genovesa	Bardo	Dublín	Castelnau	Colmenar	Bizet	Aluvión	102	67	25	8	2	3
Guarino.....	Guayacán	Chatelaine	Bardo	Bon Homme	S. V. P.	Dividendo	Lauzun	San Luis	81	87	28	7	4	2
Los Aliados.....	Cornichón	Pasión	Art Nouveau	The Lad	S. V. P.	Piridina	Bizet	San Luis	51	25	10	9	5	—
Gaceta de España	Cornichón	Genovesa	Bardo	The Lad	Castelnau	Zanguango	Farol	Majestad	45	41	44	5	4	—
Tits-Bits.....	Popular	Pasión	Floridablan	Malón	Castelnau	Dividendo	Bizet	H. P.	35	33	34	6	3	—
La Palabra (S. Mar	Cornichón	Pasión	Art Nouveau	Dublín	Castelnau	Zanguango	Bizet	Majestad	8	4	7	8	4	7

VENTAS DEL "43"

en el mes de Septiembre de los últimos cinco años

Septiembre de 1912 9.891.380 paquetes
" " 1913 11.422.860 "
" " 1914 10.269.480 "
" " 1915 10.717.091 "
" " 1916 12.383.020 "

PICCARDO & Cía. Ltda.

Fábrica genuinamente argentina
Libre de todos los trusts.

SANGRE AZUL II

En la partida

El compañero de Saint Emilion en el Gran Premio Nacional está ganando mayor número de partidarios cada día.

Sangre Azul por sus dos últimas victorias, en verdad muy sugestivas, llega al importante encuentro no precisamente a hacerle el juego sino con pretensiones de ganar.

Con todo creemos que Saint Emilion es superior al hijo de Your Majesty.

Hoy lo ejercitó Cardoso en la partida reglamentaria conduciéndose bien.

ENTRETENIDO

1.000 metros en 59"

El hijo de El Chacho será presentado en el Gran Premio Nacional en el más alto grado de preparación; su estado ha mejorado tanto que puede asegurarse su buena figuración, recordando siempre que una vez finalizó cerca — en el clásico Rivadavia — y que esa notable performance se repetirá en el momento menos pensado.

El jockey Tomás N. Fernández, que será su piloto en la gran carrera, lo ejercitó esta mañana en mil metros cubriendo esa distancia en el recomendable tiempo de 59".

El entraineur Carabajal nos comunicó que el jockey Enrique Saavedra había dejado la monta porque quería también ver como se conducía con otro piloto, dado que en privado producía ian notables ejercicios, y esas defecciones parecían poco menos que inexplicables.

Recordamos que con el jockey Tomás N. Fernández entró tercero en el Rivadavia...

Es un dato.

SATELITE

1.000 metros en 1' 3|5

El hermano de Asturiano había sufrido un ligero contratiempo, pero sometido a un ejercicio con el fin de comprobar su estado, se desempeñó en forma favorable y se resolvió su presencia en la gran carrera del domingo.

Con la monta de Quinteros el hijo de Old Man cubrió 1.000 metros con tren de carrera a la par de Escévola que piloteaba Amoroso, marcando 1' tres quintos.

Prólogo-Saint Emilion-Chiribiribi

En mil metros

Por las dudas, y que no vaya a ocurrir lo de siempre, y porque no protesten por falta de trabajo y compañía, al crack Saint Emilion lo tendieron en mil metros suave, apareado a Prólogo y Chiribiribí.

Dejó el hijo de Albilla que salieran con ventaja sus dos compañeros y cuando el jockey Englander que lo dirigía lo creyó prudente, les dió alcance para ganarlos fácil.

El tiempo del ejercicio fué de 1'2", pero ya advertimos que sin exigirlo en ningún momento.

CHISPAZO - BRETONA

En 700 metros

Se trata de dos pupilos del stud Don Gonzalo, en quienes tienen sus propietarios cifradas grandes esperanzas, pues en los primeros ejercicios privados han puesto de manifiesto grandes calidades y ligerezas poco comunes.

Chispazo es un hijo de Your Majesty que ganará la primer carrera con la misma facilidad que Sangre Azul... y Bretona es una hija de Indox que no tardará tampoco en abandonar la categoría a que pertenece.

Chispazo dirigido por Triani y la potranca por Cardoso cubrieron con buen resultado la partida reglamentaria.

BURIL

El pensionista del compositor Jaén fué trabajado hoy por el jockey Francisco Arcuri, quien lo ejercitó en mil metros con buen resultado.

El hijo de Fulmen demuestra no haber decaído nada en la buena preparación que se le conoce.

ROBIN-HOOD

El hermano de Radiant, cuyo entrenamiento está a cargo de Francisco Orezzoli, fué sometido a una corrida sobre 1.400 metros con la monta de Etchechurry.

El tiempo empleado, 1'28" 3|5, demuestra que no ha de tardar en trasPasar triunfante el disco.

Concurso Hípico de "La Epoca"

Llénese el cupón adjunto y mándese a LA EPOCA, Avenida de Mayo 769, sección "Concurso Hípico", antes de las 12 m. del día de carreras, para optar a los siguientes

PREMIOS

1.o Acertando 5 ganadores, 2 cajas de 20 atados c. u. de cigarrillos IDEALES

2.o Acertando 6 ganadores, 3 cajas de 20 atados c. u. de cigarrillos IDEALES

3.o Acertando 7 ganadores, 5 cajas de 20 atados c. u. de cigarrillos IDEALES

4.o Acertando 8 ganadores, 10 cajas de 20 atados c. u. de cigarrillos IDEALES

En todos los casos debe indicarse el nombre del caballo y no del Stud.

Acertando varios cupones un mismo concurrente, se le deferirá solamente el premio mayor.

HIPODROMO ARGENTINO

Reunión del 12 de octubre de 1916

1.a carrera .....
2.a carrera .....
3.a carrera .....
4.a carrera .....
5.a carrera .....
6.a carrera .....
7.a carrera .....
8.a carrera .....
Nombre .....
Domicilio .....

HIPODROMO ARGENTINO

COMPETIDORES Y MONTAS

Primera carrera—2.500 metros
A la 1.30 p. m.

1	Popular	6	82 N. Benegas
2	Sinaí II	6	75 M. de los Santos
3	Pan Duro	6	73 B. Sánchez
4	Cornichón	5	71 B. Alarcón
5	Guaicurú	4	71 A. Casco
6	Guayacán	4	71 J. B. Durand

Segunda carrera—1.400 metros
A las 2 p. m.

1	Miss Tonta	3	56 T. N. Fernánde
2	My Dream	3	56 D. Englander
3	Ignea	3	56 X. X.
4	Hoz	3	56 G. Ardouin
5	Nube	3	56 X. X.
6	Chatelaine	3	56 E. García
7	Golden Moon	3	56 M. Acosta
8	Pasión	3	56 D. Torterolo
9	Fresquilla	3	56 E. Muraña
10	La Paisana	2	56 No corre
11	Genovesa	3	56 M. Colonel
12	Longina	3	56 E. Canessa
13	La Nación II	3	56 E. Saavedra

Tercera carrera—1.600 metros
A las 2 y 30 p. m.

1	Bardo	3	56 G. Ardouin
2	Gross Papá	3	56 T. N. Fernán
3	Don Tomás	3	56 C. Fenucci
4	Secante	3	56 No corre
5	Fox Trot	3	56 C. L. Fernánde
6	Etrusco	3	56 J. Etchechurry
7	Smiling	3	56 C. Fernández
8	Art Nouveau	2	56 F. Arcuri
9	Precoz	3	56 A. Denna
10	Betso	3	56 J. Walhs
11	Lord Beatty	3	56 D. Torterolo
12	Floridablanca	3	56 D. Englander
13	Florencio	3	56 R. Carabajal

Cuarta carrera—1.600 metros
A las 3 p. m.

1	The Lad	2	54 D. Torterolo
2	Pacará	3	53 D. Englander
3	Mandinga II	3	53 G. Benvenutti
4	Tanguero	3	52 R. Rodríguez
5	Dublín	3	52 A. Denna
6	Chapaco	3	51 S. Blanco
7	Malón	3	51 X. X.
8	Bon Homme	3	51 T. N. Fernánde
9	Merry James	3	51 No corre
10	Romany Lady	3	50 No corre
11	Intrigante	3	50 P. Cichetti
12	Independencia	3	49 M. Acosta
13	La Maravilla	3	48 C. Fernández

Quinta carrera—2000 metros
A las 3 y 30 p. m.

1	Castelnau	3	57 R. Romanelli
2	Mamita II	3	57 R. Rodríguez
3	Protea	3	55 A. Denna
4	Botador	3	54 D. Englander
5	S. V. P.	3	54 F. Arcuri
6	Factótum	3	54 D. Torterolo
7	Nougat	3	53 E. Saavedra

Sexta carrera 2.000 metros
A las 4 p. m.

1	Colmenar	4	57 G. Benvenutti
2	Zanguango	4	57 R. Carabajal
3	Bajo Hondo	4	57 P. Cichetti
4	Los Angeles	4	57 G. Cariola
5	Dividendo	4	57 J. Etchechurry
6	Piridina	4	55 R. Rodríguez
7	Maneco	4	54 S. Bussio
8	Aluminio	4	54 E. Muraña
9	Munro	6	54 X. X.

Séptima carrera—1600 metros
A las 4 y 30 p. m.

1	Fachinero	4	53 D. Torterolo
2	Farol	4	50 P. Cichetti
3	Palo Errao	5	50 F. Arcuri
4	Bizet	4	48 D. Englander
5	Vicente López	4	47 No corre
6	Lauzun	4	45 M. Acosta
7	Gramillón	4	42 A. Quinteros

Octava carrera—2800 metros
A las 5 p. m.

1	H. P.	4	60 G. Ardouin
2	Valentón	4	58 No corre
3	Aluvión	4	56 E. García
4	Majestad	4	52 D. Englander
5	San Luis	4	48 P. Cichetti

COMO

1'42 2|5 en 1.600 metros

Esta defensora del stud Chapadmalal anda bastante regular.

Dirigida por Torterolo cubrió 1.600 metros en 1'42" 2|5.

TABOLANGO

43" 2|5 en 700 metros

El hijo de Orinoco, uno de los competidores del gran premio que lleva grandes probabilidades, fué trabajado por el jockey Ardouin con toda moderación. Hizo 700 metros en 42" 2|5.

El estado del representante del stud Borbón no puede ser más satisfactorio.

SIETE Y MEDIO

En la partida

Buscarán una carrera favorable sus propietarios para que cuando haga su rentree pueda obtener una victoria, hallándose muy lindo con el breve reposo que se le ha dado.

Etchechurry lo tendió en la partida reglamentaria con muy buen resultado, pues ya es sabido que el veloz hijo de Le Sancy en distancias cortas marca siempre grandes tiempos.

FAROL

Será muy difícil poder arrebatarle el triunfo al hijo de Le Samaritain.

Aparte de sus recientes performances, conocemos el apronte que ha producido hoy y que es de lo mejor que se ha visto.

MAJESTAD

Con la monta de David Englander fué ejercitado en 1.000 metros el pupilo de Vicente Fernández.

Sin ser mayormente exigido el hijo de Your Majesty empleó en recorrer la distancia mencionada 1' 3|5 como ejercicio preparatorio para su compromiso de mañana en la última carrera.

SAN LUIS

Por fin creemos que el compositor Guadalupe podrá saborear una nueva victoria de su pupilo San Luis en la última carrera del programa de mañana.

El hijo de Chinchorro con 46 kilos, será piloteado por un aprendiz, dada la ausencia de Valentón que no correrá, debe ser una fija, si es que hay alguna lógica en cuestión de carreras.

Con tomar la punta y no habiendo entre sus contrarios ninguno en condiciones de seguirlo, fácil le será obtener el triunfo sin mayor esfuerzo.

DIAKOVA

En 1000 metros suave

La ganadora de la Polla de Potrancas al parecer totalmente repuesta del contratiempo que motivó su última derrota, y que la alejó de las pistas, hoy ha sido ejercitada por el jockey Arcuri en mil metros suave, conduciéndose satisfactoriamente.

La hija de Saint Michan cuando recupere su estado será uno de los buenos elementos que acreditarán al padrillo citado.

IMP - SMARK

Corrida en la milla

Con regular éxito recorrieron la milla estos dos pensionistas del stud Alvear en cuyo porvenir no fía mucho el entraineur Vizcay.

Smark será anotado para una de las próximas reuniones; el hijo de Cumbay puede obtener su primer triunfo en esa ocasión si la compañía de Imp no lo contagia...

SABLE

A este hijo de Old Man cuya preparación dirige el entraineur Tellería se le dió hoy corrida en 1400 metros cubriendo la distancia con excelente resultado.

RIPARIA - FLORIPAN

El jockey Lema fué el encargado de dar corrida en 2.000 metros a estos dos pupilos de Alejandro Orezolli.

La yegua recorrió la distancia en 2'9" 1|5 finalizando con muchas energías.

Floripar es candidato a sorprender a la cátedra, pues, su trabajo no está de acuerdo con sus últimas carreras producidas. Marcó 2'7" 2|5.

EFIMERA

1'39" en 1600 metros

A esta pupila de la Petite Ecurie se le dió hoy corrida en la milla dirigida por Cichetti cubriendo la distancia en 1'39".

RETRECHERO - SANGUI

Los dos pupilos del entraineur Ambrosio Elnen siguen su preparación en muy buenas condiciones, como para en la primera oportunidad dejar a buen altura el pabellón de la casa.

Retrechero fué ejercitado por su peón en la partida y cumplirá su compromiso en el handicap de fondo del domingo donde cuenta con bastantes probabilidades.

Changuí fué tendido en la partida también, dirigido por Enrique Saavedra, jockey que lo conducirá en el Internacional.

Se desempeñó satisfactoriamente.

APRONTES GENERALES

Lescaut — Con G. Ardouin hizo 1.000 metros en 1'3|5. Está muy lindo.

Pico de Oro — Hizo una partida de 700 metros en 42" 2|5.

Sánchez — Pasó 1.000 metros en 1'3" 2|5.

Sin Juicio — Con Acosta cubrió 800 metros en 51".

Stayer — Gana en cuanto corra.

Lo trabajó Fenucci en 700 metros marcando 43" 2|5.

Fratello — Con su peón hizo 700 metros en 44".

Etiqueta — Fué ensayada por Ardouin en 700 metros, distancia que recorrió en 43" 2|5.

Lamento — Anda bastante bien.

Con Arcuri hizo 700 metros en 42" y medio.

La Frontera — Hizo 700 metros en 44". La hija de Calepino se está poniendo muy linda.

Descada — Hizo un ejercicio de 1.000 metros en 1'1".

Montefiore — Pasó 1.000 metros en 1' 3|5.

Serpol — Hizo 700 metros en 43" dos quintos.

Hondonada — Cubrió 700 metros en 1'50" 3|5.

Crítica — Hizo 1.000 metros a la par de Menos Uno con Bastías marcando 1'3".

Gallarda — Dirigida por Fenucci marcó 48" 3|5.

Gallipavo — Hizo 1.000 metros con tren de carrera.

El Manantial — Hizo 800 metros en 47".

Dareful — Con Fenucci hizo 800 metros en 51".

SAGARDUA

SIDRA CHAMPAGNISÉ

Tómese helada - Es deliciosa

FOOTBALL

FEDERACION ATLETICA DE EMPLEADOS NACIONALES

Programa de partidos para el sábado próximo

Primera división — Municipalidad de la Capital v. Departamento Nacional de Higiene; Aduana de la Capital v. Ministerio de Agricultura; Ministerio de Obras Públicas v. Taller de Marina; Empleados de Ganadería y Tierras v. Dirección General de los Puertos de Buenos Aires y La Plata; Correos y Telégrafos v. Contaduría General de la Nación; Telégrafo Nacional v. Policía de la Capital; Footballers Postales y Telegráficos v. Ferrocarriles del Estado.

Segunda división — Ferrocarriles del Estado v. Telégrafo Nacional; Correos y Telégrafos v. Contaduría General de la Nación; Footballers Postales y Telegráficos v. Policía de la Capital; Impuestos Internos v. Ministerio de Agricultura.

DEPORTES VARIOS

LAWN - TENNIS

TENNIS CLUB ARGENTINO

El torneo interno americano de parejas que debía efectuarse el sábado y domingo próximo, ha sido postergado para los días 21 y 22 del corriente.

Las inscripciones se recibirán en el club o en el local San Martín 233, hasta el 19 del corriente a las 7 p. m. en los días lunes, miércoles y viernes de 10 a 11.30 a. m.

GOLF

GOLF CLUB ARGENTINO

En los links de este club se jugará el 28 del corriente un concurso abierto "mixed foursomes", 18 hoyos con handicap.

Las inscripciones pueden enviarse a la señora de Spantor, Curapaligüe 471; señora de Thompson, Pino 1818; señorita Alina Paunero, Sarmiento 652; señorita Mackenzie, Sucre 3272.

PELOTA

CLUB DE GIMNASIA Y ESGRIMA

Por el campeonato internacional de pelota a sare copa Piccardo se jugarán esta noche los siguientes partidos:

A las 9.15, Club de Gimnasia y Esgrima v. Centro Basque Francais.

El partido siguiente jugarán Laural Batt v. Club Floresta.

CLUB SPORTIVO BARRACAS

Esta noche se jugarán por el campeonato interno de pelota los siguientes partidos:

Segunda categoría a sare; a las 8.30 de la noche: A. Zugazaga y R. Pigretti v. C. Bazterrica y J. Torterolo; segunda categoría a paleta, a las 9.30: B. Márquez y R. López contra E. Albaytero y J. Torterolo; primera categoría a paleta, a las 10.30, P. Echandi y D. Taberna contra A. Onagoity y A. Barabino; primera categoría a paleta, a las 11.30: A. Olazar y M. Fuschini contra J. Darritchon y C. Rodríguez.

CICLISMO

CLUB CICLISTA JORGE NEWBERY

Esta noche a las 8, en el local Australia 2414 se efectuará la distribución de premios a los vencedores de la carrera Núñez-San Isidro-Núñez.

TIRO

SOCIEDAD ITALIANA DE TIRO A SEGNO

El resultado del concurso de tiro efectuado el domingo en el stand de Villa Devoto es el siguiente:

Categoría A. — 1.o Arturo Faleni, con 122 puntos; 2.o José A. Roca, 121.

Categorías B y C. — 1.o E. Fava, 51; 2.o A. Fernández, 46, apoyado; 3.o J. Delaye, 46; 4.o A. Arigoni, 45.

Categoría D. — 1.o C. L. Vuoto, 87; 2.o L. Merello, 81; 3.o E. Bini, 77; 4.o J. G. Rivas, 72.

Las moscas del día fueron ganadas: blanco a 300 metros, J. L. Bernasconi; blancos a 150 metros, A. Merello.

LUCHA ROMANA

Anoche continuó en el teatro Casino el campeonato de lucha romana entre Baldis y Uzcudum, venciendo este último mediante un medio nelson a los 40 minutos.

El asalto siguiente entre Priano y Goldbach no se definió y continuará esta noche a las 11 y a continuación lucharán Barsanti v. Fernández y Le Boucher v. Lobmayer.

VARIAS

IDEAL CLUB FLORIDA

En la asamblea efectuada entre los socios de este nuevo club, fué nombrada la siguiente comisión directiva:

Presidente, A. Fosser; vicepresidente, G. Fosser; secretario, F. Ballerini; prosecretario, P. P. Flores; tesorero, D. Dionisio; protesorero, A. Oregui; vocales, C. Hutmacher y J. Oneto.

CLUB ATLETICO MARINA MERCANTE ARGENTINA

Con fecha 22 de septiembre próximo pasado ha quedado constituído el Club Atlético "Marina Mercante Argentina", que se dedicará a cultivar los diversos deportes de football, remo, etc., entre sus asociados.

La primera comisión directiva la forman los siguientes señores:

Presidente, Lucas Zuanich; vicepresidente, Manuel R. Piñeiro; secretario, Emilio Miró; prosecretario, Santiago Palma; tesorero, Liborio M. Churruca; protesorero, José A. Marsano; vocales, Salvador D. Paola Mondi, Bartolomé Lanzone, Carlos A. Chiappe, Diego J. Grossart y Juan Van Der Wee; revisador de cuentas, Alfio Sidoti.

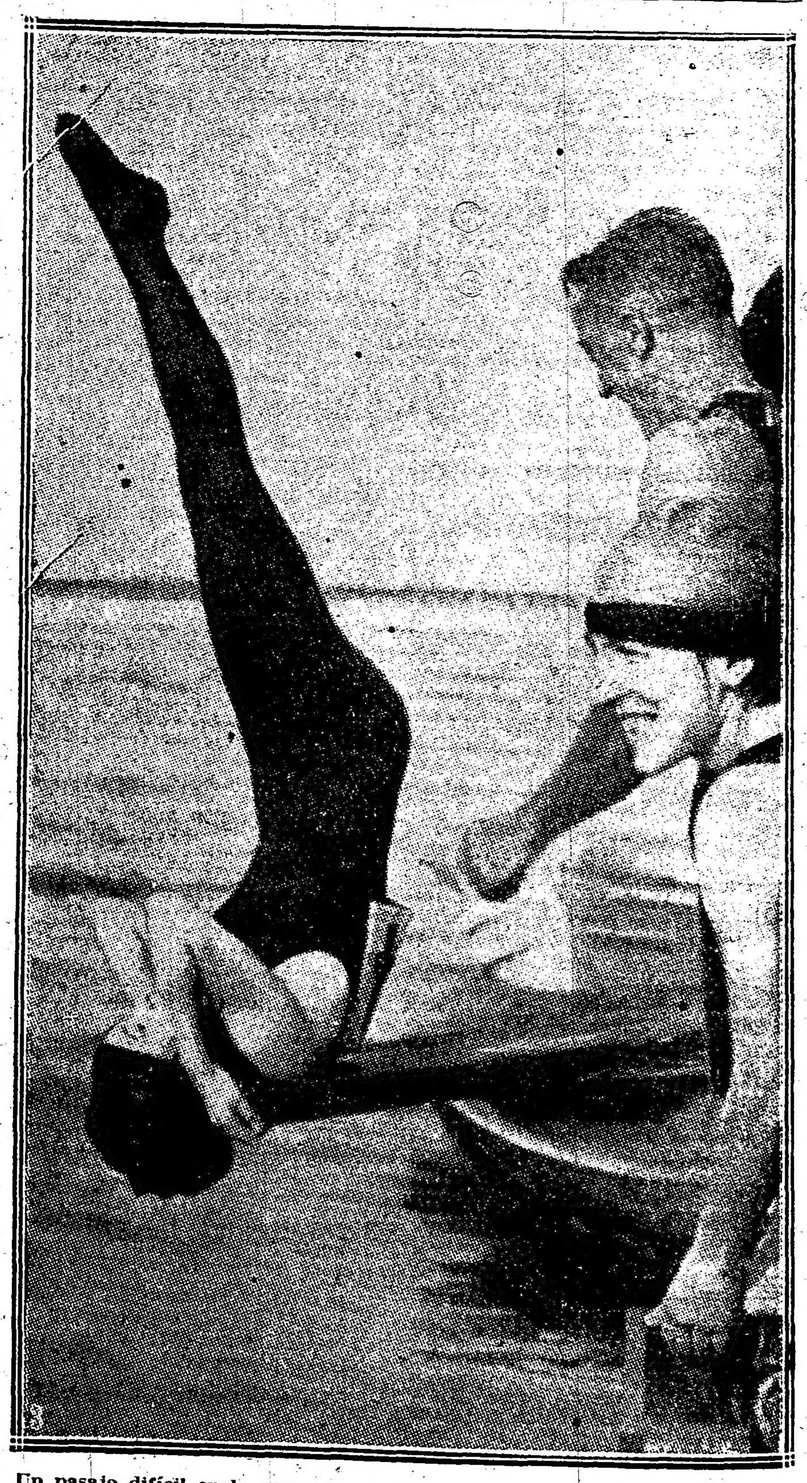

Un pasaje difícil en la competencia por el campeonato femenino de deportes de natación, en New York.

Toldos y Cortinas
ADORNOS para fiestas y casamientos
Suc. Vda. de Longobardi
Bolívar 280

MUNDO COMERCIAL

uía comercial de LA EPOCA

HOTELES

RAN HOTEL ESPAÑA, Av. de Mayo 902|36

ADRID HOTEL, Av. de Mayo 1137

IARRITZ HOTEL, Rivadavia y Callao

ROTISERIAS

ETIT SAVOY, Callao 147

SASTRERIAS

ABRIEL BONOMI, Rivadavia 1327

DENTISTAS

r. JULIO TELLO, Av. de Mayo 1346

GARAGES

EL MOLINO", Rivadavia 1760, U. T. 4050 L.

MERCADO DE VACUNOS
(Liniers)

Con plaza muy floja se han cotizado las haciendas en la mañana de hoy.

Esta gran baja en los precios débese a las fuertes entradas habidas en estos últimos días, permitiendo de este modo a los compradores operar libremente, y sin apresuramientos y selecciinando los lotes.

Habiendo quedado lotes sin venderse, debido a la falta de ofertas.

La entrada de hoy en este mercado fué de 6617 cabezas, clasificadas en la siguiente forma: novillos 4543, vacas 1421, terneros 565, y 88 bueyes. Porcinos entraron 995.

Bueyes para frigorífico, a pesos 220: bueyes para consumo, de 72 a 205; novillos excepcionales para frigorífico, de ... 263; id. m. especiales para frigorífico, de 205 a 234; id. especiales para frigorífico, de 180 a 200; novillos m. gordos para frigorífico, de 151 a 174; novillos para consumo, de 67 a 148; novillitos para consumo, de 45 a 135; vacas excepcionales para frigorífico, de 169 a 194; vacas para consumo, de 50 a 160; vaquillonas para consumo, de 40 a 128.50; terneros para consumo, de 22 a 80.

Para porcinos los precios variaron entre pesos 0.27 a 0.39 el kilo.

VENTAS DE HOY

Bargo Lascurain y Etchegaray—
37 terneros m. especiales C. Suárez, pesos 85; 36 id. especiales id. 80; 7 novillitos carne gorda E. Ríos, 105; 12 vacas carne gorda id. 90; 6 bueyes c. gorda id. 160; 21 terneros buenos R. Pérez, 50; 24 novillos carne gorda id. 121; 5 toros id. 25 de Mayo, 160; 12 bueyes especiales id. 190.

Apheca y Cía. Juan—
1 toro carne gorda Ayacucho pesos 150 0 vacas gordas id. 128; 10 id. carne gorda id. 90; 51 terneros regulares id. 48.

Anasagasti Juan—
6 vacas gordas Santa Fe pesos 124; id. c. gorda id. 88; 3 id. buena carne id. 70; 2 terneros regulares id. 45; 2 terneros id. id. 25.

Ainscough y Cía. Tomás R.—
1 novillo carne gorda Las Varillas, pesos 153; 2 novillitos c. gorda id. 89.50; 3 id. m. gordos id. 118.50; 7 id. flacos id. 60.

Accame Bellini y Cía.—
10 bueyes especiales Chivilcoy, pesos 195; 53 id. id. 145; 20 novillos id. id. 148; 136 novillos id. id. Santa Fe, 155; 12 id. id. Chivilcoy, 150; 50 id. id. Salto, 142.

Benítez y Murre—
7 bueyes gordos Arrecifes, pesos 168; terneros buenos id. 50; 3 id. regulares id. 35; 2 novillitos c. gorda id. 102; 4 vaquillonas id. Entre Ríos, 95.

Bayona Juan—
20 novillos gordos C. Vidal pesos 165.

Bourdier hijo Fernando—
54 novillos especiales La Dorita, pesos 185.

Bellocq é Hita—
44 novillos carse gorda Balcarce pesos 155; 3 id. especiales R. Pérez, 185; 14 novillitos m. especiales id. 135; 1 torito carne gorda id. 135; 1 toro flaco id. 100

Beazley Manuel y Rodolfo—
74 novillos m. especiales Mar Chiquita, pesos 205; 1 id. b. carne id. 105.

Bunge y Born—
9 novillitos criollos flacos Mercedes, pesos 60; 2 vaquillonas id. Pergamino, 95; 36 terneros regulares id. 35; 5 terneros id. id. Entre Ríos, 35: 4 vacas carne gorda id. 87; 9 novillitos flacos id. 52; 9 vaquillonas id. id. 46; 25 novillitos b. carne Santa Fe, 80; 15 id. flacos id 45.

Bracht y Cía.—
4 novillos flacos Entre Ríos, pesos 55.50 18 id. c. gorda id. 131; 8 novillos carne gorda Entre Ríos, 26; 6 vaquillonas id. id. 90; 4 terneros buenos id. 57; 7 vaquillonas b. carne id. 76; 9 novillitos c. gorda id. 81.50.

Crespo y Rodríguez—
8 vaquillonas c. gorda Primera Junta, pesos 87; 11 terneros m. gordos id. 73; 7 vacas c. gorda id. 105; 9 novillos id. id. 133; 2 terneros mamones id. 22; 4 vacas gordas Las Colonias, 120; 3 id. c. gorda id. 117; 2 id. c. gorda id. 100: 2 id. id. Chacabuco, 117; 20 novillos m. especiales id. 234.

Cucúllu Felipe L.—
3 novillitos b. carne Giles, pesos 75; 2 vaquillonas id. id. 75; 2 id. m. gordas id. 120; 5 terneros buenos id. 58; 7 vaquillonas c. gorda id. 93; 18 novillos gordos Lobos, 163; 4 vacas m. gordas id. 138; 6 novillos criollos b. carne Santa. Fe, 105.

Crotto Hermanos—
23 novillos gordos Cañuelas, pesos 162.

Chapar y Cía.—
64 novillos especiales Guaminí, pesos 200; 7 id. c. gorda id. 151: 19 id. especiales T. Lauquen, 185; 26 id. gordos Guaminí, 165; 33 id. c. gorda id. 154; 16 novillitos id. id. 105; 4 bueyes id. id. 155; 1 novillo especial Pampa, 200.

Crespo Hnos. y Ezcurra—
75 novillos c. gorda Victoria, pesos 155

D'Hers y Cía. Francisco—
6 novillos gordos Chacabuco, pesos 158 10 vacas especiales id. 143; 3 vaquillonas id. id. 125; 2 novillitos id. id. 125.

Devoto y Cía. Tomás—
23 novillos m. gordos G. Pintos, pesos 170; 10 bueyes m. especiales C. Tejedor 220; 5 id. gordos Suipacha, 160; 14 novillos c. gorda C. de Areco, 145; 22 id. buena carne id. 105; 10 bueyes carne gorda Entre Ríos, 140; 14 novillos criollos b. carne id. 102; 5 vacas carne g. id. 102; 69 id. b. carne 80; 12 id. c. gorda Santo Domingo, 100; 32 id. gordas id. 120; 5 vaquillonas m. gordas Olavarría, 115; 5 id. c. gordas id. 90; 12 terneros gordos Olavarría, 71; 17 terneros id. 67; 15 id. regulares B. Mitre, 80; 4 vacas m. especiales 9 de julio, 159 2 id. m. gordas id. 141; 4 id. m. especiales id. 150; 2 id. m. gordas id 141.

Echeverría Juan B.—
21 novillos especiales G. Pintos, pesos 182.

Guillón y Cía. Rodolfo—
22 terneros buenos Salto pesos 50; 2 toros c. gorda Pehuajó, 158; 14 novillos carne gorda id. 135.

Gibson Hermanos—
56 novillos carne gorda Pampa, pesos 122; 8 toros c. gorda Pampa, 160.

Gioja y Etchart—
5 novillos c. gorda Rojas, pesos 130; 29 id. c. gorda Mercedes, 150; 7 vacas id. Lincoln, 115; 5 id. c. gorda id. 90; 1 novillo c. gorda id. 160; 1 id. carne gorda id. 120; 18 terneros regulares C. de Areco, 36; 8 terneros id. id. 32; 9 novillitos c. gorda id. 80; 22 novillos c. gorda id. 142; 4 id. id. 156; 10 id. gordos B. Mitre, 163; 10 bueyes m. gordos Giles, 180.

Lanusse Pedro y Antonio—
2 vaquillonas carne gorda Entre Ríos, pesos 106; 2 vacas gordas id. 127; 1 novillito especial id. 125; 6 novillos carne gorda id. 118.50; 6 id. c. gorda id. 151 2 bueyes m. gordos id. 177; 9 vacas excepcionales Lincoln 176; 10 vacas id. id. 194; 13 id. m. especiales id. 151; 21 id. especiales id. 148; 11 id. m. especiales id. 156; 54 id. especiales id. 150; 38 novillos excepcionales id4 251; 4 id. buena carne Sasta Fe 118.50; 11 novillos id. id. 100.50; 24 id. carne gorda id. 126; 6 novillitos gordos d. 107.50; 1 toruno c. gorda id. 134; 20 vaquillonas id. Laprida 83.50; 9 novillos id. id. 132; 3 id. id. 125.50; 8 id. carne gorda id. 147; 9 vacas m. gordas id. 151; 6 id. m. especiales id. 151; 1 id. gorda id. 123; 20 novillos flacos id. 67; 1 toruno id. T. Lauquen 100.50; 19 novillos m. gordos id. 167; 60 id. c. gorda 9 de julio 152.

Lalor Juan—
5 terneros buenos Pueyrredón pesos 60 9 d. regulares d. 40; 4 toros b. carne Santa Fe 115; 18 terneros buenos id. 52; 17 terneros id. id. 63.50; 5 novillos carne gorda Entre Ríos 153; 8 id. carne gorda Santa Fe, 126; 48 id. c. gorda id. 154; 44 vacas especiales Laprida, 146.50; 45 novillos c. gorda C. Suárez, 151; 76 id. c. gorda d. 148; 54 id. m. gordos C. Casares, 174; 12 id. c. gorda id. 129; 7 bueyes especiales R. Pérez, 204; 2 novillos m. gordos id. 169; 16 id. gordos id. 169; 16 id. carne gorda 9 de julio, 165; 49 id. especiales id. 149 15 id. especiales id. 181; 3 id. c. gorda id. 150; 7 bueyes especiales id. 201; 4 novillos m. especiales id. 211; 13 id. b. carne Chacabuco 114; 14 id. carne g. id. 139; 22 id. flacos Olavarría, 97; 18 id. flacos id. 75.50; 24 vacas especiales id 147; 20 vacas id. id. 146; 4 id. c. gorda Santa Fe, 96; 18 novillos id. id. 128; 2 id. c. gorda 9 de julio, 150; 6 novillitos id. id. 98; 2 vaquillonas b. carne id. 76; 6 vacas gordas Entre Ríos 121; 2 vaquillonas id. id. 84; 10 novillitos b. carne id. 69.50; 10 id. flacos id. 60; 3 vaquillonas m. especiales id. 128.50; 11 vacas c. gorda id. 116; 7 novillitos b. carne id. 74; 10 vacas id. id. 81; 2 novillos gordos id. 161; 16 novillitos c. gorda id. 92.50; 4 id. flacos il. 56.50; 6 terneros regulares id. 27; 14 novillos c. gorda Santa Fe, 129.50; 2 vaquillonas id. id. 86.50; 2 terneros especiales id. 82; 2 novillitos c. gorda id. 96; 6 novillos id. id. 155; 5 terneros gordos 9 de julio 64; 6 novillitos c. gorda id. 91.50; 15 vaquillonas b. carne Santa Fe, 76; 16 terneros buenos id. 63.50; 9 terneros id. id. 51.50; 4 vaquillonas c. gorda id. 88.50; 15 terneros regulares id. 35.50.

Lourtet Hnos. y Cía.—
19 novillos m. especiales Olavarría a pesos 255.

Lizarralde Hnos.—
8 novillos m. especiales Santa Fe a pesos 138; 2 id g. y c. gorda id a 103.

Maraspin y Cía. Andrés—
100 novillos especiales Pehuajó a pesos 195; 54 id gordos id a 15; un toro m. gordo id a 182; 26 vacas m. especiales id a 160; una id especial id a 150; 8 id m. gordas id a 135; 9 id gordas id a 120; 9 novillitos m. especiales id a 135; 29 terneros buenos id a 60; 22 id regulares il a 42.

Méndez y Cía. J. H.—
15 novillos especiales C. Pringles a pesos 180; uno id gordo id a 156; 3 id gordos y c. gorda id a 150; 20 novillitos especiales id a 128; 31 id gordos id a 108.

Mihura Hnos.—
Un buey m. gordo Victoria a pesos 185; 8 vacas c. gorda id a 105; 11 novillitos g. y c. gorda id a 100; 15 novillos id id a 151; 4 terneros regulares id a pesos 31.

Nalo Repetto y Cía.—
14 novillitos especiales V. Tuerto a pesos 122; 16 id b. carne id a 75; 4 vaquillonas g. y c. gorda id a 95; 2 terneros mamones id a 25.

Patrón Costas y Peró—
5 vacas g. y c. gorda Santa Fe a pesos 118; 3 id c. gorda id a 9:5 4 id gordas y c. gorda Córdoba a 110; 12 vaquillonas c. gorda id a 88; 3 terneros buenos id a 55; 24 novillos g. y c. gorda Laprida a 145; 11 vacas b. carne id a 70.

Palou y Cía. Jaime—
18 novillos c. gorda Victoria a pesos 136; una vaca gorda id a 127.

Palacios Hnos.—
17 novillitos g. y c. gorda Tandil a pesos 105; 4 vacas m. gordas id a 135; una vaca g. y c. gorda id a 110.

cPtersen y Gutiérrez—
34 novillos gordos C. de Areco a pesos 160; 6 vacas m. goras id a 135.

Parral y Guarrechena—
15 vacas c. gorda Pringles a pesos 99; 11 vaquillonas b. carne id a 73; 6 terneros mamones id a 22.

Ocampo y Cía.—
4 vacas c. gorda Pergamino a 94.50 pesos; 18 novillitos id id a 96; 14 novillos gordos id a 157; 2 vacas g. y c. gorda id a 117; 3 id eseciales id a 142; 32 novillos g. y c. gorda id a 149; 16 vacas m. especiales id a 169.

Santamarina e hijos—
68 novillos especiales Sarmiento a pesos 180; uno id g. y c. gorda id a 145; 9 vacas especiales Lamadrid a 142; 27 id gordas id a 120; 4 novillos especiales Laprida a 180; 2 toros b. carne id a 115; uon id id id a 113; 2 vacas especiales id a 142; una id gorda id a 120; 10 novillos id id a 115; 7 id m. gordos id a 120; 7 novillos g. y c. gora id a 140; uno id c. gorda id a 130.

Salaberry y Bercetche—
7 novillos g. y c. gorda Entre Ríos a pesos 144; 2 id id id a 145; 31 id id id a 149; 2 id gordos Tornquist a 159; 6 id g. y c. gorda id a 143; 62 id gordos id a 164; 18 g. y c. gorda id a 140; 4 terneros regulares Junín a 44; 16 id id id a 39; 13 vaquillonas flacas id a 40; 9 terneros regulares id a 30; 4 vaquillonas b. carne id a 78; 3 vacas especiales Lincoln a 145.50; 6 novillos g. y c. gorda id a 149; 4 id c. gorda id a 131; 2 novillitos gordos id a 107; 5 id m. gordos id a 119; 13 id gordos id a 110; 6 id b. carne id a 73; 3 id flacos id a 73; 4 vaquillonas id id a 44; 3 vacas id id a 62; 5 id c. gorda Lobos a 99.50; 2 id gor-69v)a.id novinidb .carne-dyi HT HT H das y c. gorda Saladilla a 114.50; 4 bueyes especiales Rauch a 72; 3 vacas id id id a 50; 62 novillos m. gordos Chacabuco a 171; 40 id especiales Cañuelas a 199; 18 id excepcionales Azul a 263; 82 id m. gordos Ayacucho a 173.

Thompson y Cía. Enrique A.—
10 vacas g. y c. gorda Pueyrredón a pesos 110; 10 vaquillonas b. carne id a pesos 70.

Urtasun e hijos Martín—
10 novillos g. y c. gorda aLmadrid a pesos 155; 8 vacas especiales id a 145; una id m. gorda id a 130; 4 id id id a 135.

Unzué Alzaga y Cía.—
60 terneros buenos R. Pérez a 55 pesos.

Videla Hnos. y Cía.—
40 novillos b. carne Santa Fe a pesos 105.

Velaz y Cía. Angel—
66 novillos m. especiales Mar del Plata a pesos 215; 47 terneros m. gordos id a 78; 10 novillitso g. y c. gorda Navarro a 105; 3 vacas id id a 108; 17 novillos c. gorda id a 125; 13 vaquillonas id id a 95; 31 novillos g. y c. gorda Entre Ríos a 143; 9 vacas id id a 108; 10 id especiales Baradero a 150; 22 novillos carne gorda id a 125.

VENTA DE CERDOS

Bargo Lascurain y Etchegaray—
15 cerdos especiales Lobos a pesos 0.37 el kilo.

De Lellis y Fagés Hnos.—
83 cerdos especiales Córdoba a pesos 0.38 kilo; 20 id id Lincoln a 0.38; 20 id regulares Navarro a 0.33.

Lynch y Cía. Leandro—
20 cerdos buenos G. Pintos a 0.34 k.

Saalberry Becetche—
20 cerdos especiaes Saladillo a 0.38 kilo; 44 id buenos id a 0.35 1|2.

Ojea Antonio—
27 cerdos regulares Saladillo a pesos 0.31 1|2 kilo; 15 id buenos id a 0.36.

Velaz y Cía. Angel—
42 cerdos especiales Córdoba a pesos 0.39 kilo; 50 id id id a 0.38; 38 id regulares Arrecifes a 0.33.

Gioja y Etchart—
73 cerdos flacos Pehuajó a pesos 0.30 kilo.

Lalor Juan—
20 cerdos buenos R. Pérez a pesos 0.34 kilo.

Crespo y Rodríguez—
51 cerdos regulares Saladillo a pesos 0.33 kilo; 60 id especiales id a 0.37.

Lanusse Pedro y Antonio—
25 cerdos regulares Chacauco a pesos 0.31 kilo; 55 id buenos Pellegrini a 0.34 y 1|2; 20 id regulares Lamadrid a 0.33; 28 id bueños 9 de Julio a 0.36; 50 id flacos C. Casares a 0.27; 47 lechones chicos id a pesos 3 c|u.

MERCADO DE LANARES
(Tablada)

Sin ninguna variación se efectuaron hoy en este mercado, las ventas de ganado.

Para todas las categorías los precios fueron buenos, notándose siempre mucho interés por los lotes de hacienda especial.

La entrada del día fué de 7349 animales, habiéndose vendido durante la mañana 6833 cabezas, repartidas en esta forma: Las Palmas 669, Compañía Sansinena 1192, La Blanca 200, Argentine Central 1441, Armour 959, Zárate 1062 y 1310 para los matarifes locales.

Los precios corrientes fueron hoy los siguientes:

Capones para frigorífico, de pesos 11.70 a 23.50; id. para matadero, de 24 a 25.50; ovejas para matadero, de 10.80 a 26; borregos para id., de 9.80 a 10.50; id. para frigorífico, de 13 a 17; corderos para frigorífico, de 8.70 a 11.50; id. para matadero, de 4.50 a 8.30.

VENTAS DE HOY

Guillón y Cía. Rodolfo—
213 corderos matadero Los Angeles, pesos 6.30; 16 corderos id. id. 5.50; 84 corderos id. id. 4.50.

Casás y Cía. José B.—
241 capones Frigorífico Cabildo, pesos 20.40; 192 borregos id. Stegman, 18; 17 capones id. Saldungaray, 20.40; 31 ovejas matadero id. 16.70; 43 ovejas id. id. 13.50.

Turco y Raffo—
10 capones pelados Frigorífico Salto pesos 14.50; 55 ovejas matadero id. 12.70.

Velaz y Cía. Angel—
160 capones Frigorífico Viamonte, pesos 24.

Mathieu y Cía.—
45 capones pelados Frigorífico Pringles, pesos 14.80; 48 capones id. id. 23.80.

Urtazun e hijo Martín—
50 ovejas peladas matadero La Larga, pesos 18.50.

Curutchet Juan—
80 ovejas matadero A. Dulce, pesos 22.80; 160 ovejas id. id. 19.

Lalor Juan—
64 capones Frigorífico Stomba, pesos 20; 27 ovejas matadero id. 13.70; 71 ovejas id. id. 14.20; 10 borregos Frigorífico id. 13; 39 corderos id. Suipacha 10.80; 29 id. matadero id. 8.

Salaberry y Bercetche—
10 capones Frigorífico Las Armas, pesos 24.50; 162 capones id. id. 24.40; 57 id. pelados id. Pringles 19.80; 457 id. id. 18.50; 119 corderos Frigorífico Riglos, 11.20; 13 id. matadero id. 8.

Patrón Fernando L.—
348 capones rigorífico C. Casares, pesos 24.50.

Patrón Costas y Peró—
88 capones Frigorífico Rocha, pesos 22.70.

Chapar y Cía. Juan—
85 capones Frigorífico M. Mar pesos 22.20; 58 borregos pelados 30 Agosto, 17; 25 ovejas matadero id. 23.80; 65 ovejas id. id. 21.80.

Bargo Lascurain y Etchegaray—
83 capones Frigorífico Almada, pesos 19.50; 37 ovejas matadero id. 17; 47 id. id. Rawson, 17; 12 corderos id. id. 8; 10 corderos id. id. 4; 21 id. Frigorífico id. 11.20; 26 corderos matadero Arrecifes, 7.80; 34 corderos id. M. Juárez, 8; 35 ovejas matadero id. 10.

Dickmann y Cía.—
42 capones Frigorífico A. Corto, pesos 18; 10 ovejas matadero id. 13.60; 187 borregos Frigorífico id. 15.70.

Devoto y Cía. Tomás—
120 corderos matadero La Gloria, pesos 8.60; 60 borregos Frigorífico Arrecifes, 9.80; 39 borregos Frig. id. 16.50

La Cooperativa de Hacendados—
10 capones frigorífico San Martín, pesos 21.50.

Méndez Hnos. y Cía.—
109 ovejas matadero Corti, pesos 10.80 40 capones id. id. 11.70.

Parral y Guarrochena—
90 ovejas matadero Pringles, pesos 12.50; 50 corderos id. id. 8; 35 borregos pelados id. 13.20; 132 id. matadero id., 10.10.

Sansot Beltrán—
10 capones pelados Frigorífico L. Lecube, pesos 22; 62 capones id. id. 20, 69 corderos id. M. Riglos, 10.80; 48 corderos matadero id. 8.70.

Ardohain Miguel—
19 borregos rigorífico Cabildo, pesos 17 92 ovejas id. id. 17.60; 34 id. matadero id. 16.10; 48 ovejas id. id. 21.50; 17 borregos Frigorífico id. 17; 16 ovejas matadero id. 17.60.

Goñi hijo Ignacio—
33 ovejas matadero Stomba, pesos 18.60; 35 capones Frigorífico id. 22; 15 capones id. id. 16; 442 corderos matadero id. 11.40; 116 capones id. Cabildo, 20.60; 101 ovejas id. id. 17; 23 capones Frigorífico Cabildo, 17; 264 id. peladas Pelicurá, 16.40; 141 corderos matadero id. 8.30.

Santamarina hijo—
20 ovejas matadero Krabla, pesos 18.50 20 capones id. id. 17.50; 120 corderos id. id. 8; 60 id. rigorífico id. 9.80; 25 id. id. Hinojo, 9.80; 173 id. matadero id., 7.80.

Estrugamou Fernando—
19 capones Frigorífico Membrillos, pesos 22; 45 corderos id. id. 11.50; 16 id. matadero id. 7.50; 21 ovejas id. id. 16; 30 ovejas matadero Sauzales, 26; 83 ovejas id. id. 22.50; 32 capones Frigorífico id. 25.50; 80 capones matadero id. 23.50

Lanusse Pedro y Antonio—
40 ovejas matadero A. Corti, pesos 15.60; 61 corderos Frigorífico id. 10.80 200 capones id. Cabildo, 17.20; 40 id. Corti, 18; 180 borregos Frigorífico id. 15.70; 39 ovejas matadero Cabildo, 14.80 50 corderos matader oid. 7.80; 50 id. Frigorífico Norumliega; 10.50; 31 corderos id. id. 0.50; 39 id. matadero id. 8; 34 id. id. 6.50; 85 ovejas id. V. María, 16.30; 14 id. id. 10.80; 99 borregos id Varillas, 10.30.

ADUANA

RECAUDACION

La aduana de la capital recaudó desde el 1.o de enero hasta la fecha, por derechos de importación, almacenaje, eslingaje, sellos y adicionales, $ 80.184.4[illegible] curso legal.

Diferencia a favor del corriente año, $ 10.542.123.08 curso legal.

MARITIMAS

MAREA Y VIENTO

Desde las 6 hasta las 9 a. m. de hoy según el semáforo del Riachuelo:

6 a. m., 21 pies, 1 pulgadas; viento N. E.

7 a. m., 21 pies; viento N. E.

8 a. m., 20 pies, 8 pulgadas; viento N. E.

9 a. m., 20 pies; viento N. E.

VAPORES ESPERADOS

Noruego Heino, de Mobile, con carga.
Británico Harmodius, de Liverpool con carga.
Argentino Moinho Fluminense, de Cardiff, con carcón.
Italiano Cavour, de Génova con pasajeros y carga.
Britátnico La Negra, de Liverpool con carga.
Holandés Teneberga, de Rosario a cargar.
Id. Stanley, de Río de Janeiro, a cargar.
Id. Neilrose, de Cardiff, con carbón.
Norteamericano Panaman, de La Plata a cargar.
Argentino Vaquillona, de Porto Alegre con carga.
Sueco Gustaf Adolf, de Villa Constitución, a cargar.

VAPORES A SALIR

Británico Hortensius, para Liverpool, con carga.
Argentino Favorito Don Santiago, para Santos.

VAPORES DE LOS RIOS

Llegaron: Ciudad de Montevideo y Cabo Santa María, de Montevideo.
Berna, de Asunción y escalas.
Salen: Luna, para Carmelo y escalas, salió a las 8 a. m.
María Manuela, para Asunción y escalas, salió a las 11 a. m.
Golondrina, para Gualeguaychú, salió a las 5 p. m.
Ciudad de Montevideo, para Montevideo, sale a las 10 p. m.

LINEA DE LA COSTA SUD

Presidente Mitre, en Río Gallegos.
Presidente Quintana, en ésta.
Camarones, en ésta, saldrá para Río Gallegos y escalas el 12 de octubre.
Unión, en Bahía Blanca.
Libertad, en Paranaguá, saldrá el 12 para ésta.
Atlántico, en Punta Arenas.
Bolivia, en San Antonio.
Argentino en ésta, saldrá el 21 para Punta Arenas y escalas.
Asturiano, salió el 6 para Punta Arenas y escalas, salió hoy de Madryn.

LINEA DEL BRASIL

Roma, en Santos.
Porvenir, en Rosario, sale el 12 para Santos.
Toro, en ésta.
Independencia, en ésta saldrá el 14 para Patagones.
Benjamín, salió el 4 de Rosario para Santos, llegará hoy.
Juanita, en Porto Alegre.
Pomona, en Paranaguá.
Perú, de Patagones para ésta, salió el 7 llegó hoy, saldrá el 14 para Porto Alegre.
Vaquillona, de Porto Alegre para ésta esperado hoy.

POSICION DE LOS VAPORES DE PASAJEROS DE LA MALA REAL INGLESA

Araguaya, salió el 22 de Liverpool para ésta, llegó el 6 a Pernambuco, esperado el 15.
Amazón, en Liverpool.
Demerara, en Liverpool.
Desna, salió el 15 de Liverpool para ésta, pasó por Río de Janeiro el 9, esperado el 14.
Darro, salió el 2 de La Plata.
Deseado, salió el 26 de La Plata.
Drina, en Liverpool.

DE LA LINEA PINILLOS

Catalina, en Barcelona.
Balmes, salió el 22 para Barcelona.
Valbanera, salió el 20 para Barcelona.
Cádiz, en Barcelona.

DE LOS TANSPORTES MARITIMOS

Pampa, de Marsella para ésta, salió el 6.

DE LA TRASATLANTICA ESPAÑOLA

León XIII, salió el 23 de Vigo, para ésta.
P. de Satrústegui, salió el 24 de ésta.
Reina Victoria Eugenia, salió el 2 de ésta para Barcelona.
Infanta Isabel de Borbón, salió el 4 de Barcelona para ésta.

DE LA SUD ATLANTIQUE

Sequana, en Burdeos.
Garonna, de Burdeos para ésta, salió el 30 de Septiembre.
Samara, de ésta para Burdeos, salió el 9.
Liger, salió el 13 de ésta, el 22 de Río de Janeiro.
Amiral Latouche Treville, salió el 28 para Burdeos.
Amiral Nielly, en Burdeos.
Italie, en La Plata.

SUD ATLANTICA

Moinho Fluminense, de Cardiff para ésta, salió el 13, pasó por Fernando Noronha el 29, esperado hoy.

DEL LLOYD SABAUDO

Tomaso di Savoia, de Génova para ésta, salió el 21 de Septiembre.
P. di Udine, en Génova.

DE LA LIGURE BRASILIANA

Garibaldi, saldrá el 12 de octubre de Génova para ésta.
Cavour, de Génova para ésta, salió el 16, pasó por Gibraltar el 20, esperado hoy

DEL LLOYD ITALIANO

Indiana, salió de Génova para ésta el 16 de Septiembre, esperado el 12 de Octubre.
Cordova, en Génova.
Luisiana, en Génova.
Ravenna, salió el 16 de ésta.

DE LA VELOCE

Savoia, en Génova.
Toscana, en ésta, saldrá hoy para Génova.

ENTRADAS Y SALIDAS DE BUQUES DE ULTRAMAR HABIDAS EN EL PUERTO DE LA CAPITAL, DESDE LAS 8 A. M. DE AYER HASTA LAS 8 A. M. DE HOY:

Norteamericano Crofton Hall, de Nueva York, en la dársena norte con carga.
Británico El Uruguayo, de Liverpool, en el dock sur en lastre.
Italiano Città di Palermo, de la rada, en el dique 1 en lastre.
Id. Río Amazonas, de la rada, en el dique 2 con carga.
Argentino El Zárate, de La Plata, en el dock sur con carnes.
Id. Harpón, de la rada, en la dársena sur con carbón.
Barca noruega Pharos, de la rada, en el Riachuelo con maderas.
Noruego Christian Bors, para Rotterdam con carga.
Italiano Vittorio, para Las Palmas con carga.
Británico Farley, para Coronel en lastre.
Barca noruega Blanca, para la rada con carga.
Pailebot norteamericano Isabel B. Wilez, para la rada con carga.

VAPORES CON CORRESPONDENCIA A SALIR

Día 15: Crissa, llevará correspondencia para Brasil, Países Escandinavos, Rusia, Holanda, Francia, Gran Bretaña, Bélgica, Suiza, Grecia, Egipto, Italia, España y Portugal, a las 7 p. m. sin alcance.

Día 17: Kentuckian, llevará correspondencia para Estados Unidos de Norte América, a la 1 p. m. sin alcance.

Día 17: Highland Glen, llevará correspondencia para Rusia, Holanda, Países Escandinavos y Gran Bretaña, a las 8 p. m. con alcance hasta las 7 p. m.

Día 17: Indiana, llevará correspondencia para Brasil, Dakar, Gran Bretaña, Francia, España, Portugal, Suiza, Grecia, Egipto e Italia, a las 8 a. m. con alcance en el puerto.

cance.

CASA VACCARO

ESTABLECIDA EN EL AÑO 1883

Para el cambio general de moneda y la compra y venta de acciones y títulos de renta nacionales, provinciales y extranjeros. Es la casa más recomendada de la República.

SEVERO VACCARO

Av. de Mayo 846 — Buenos Aires

Supervielle y Cía.

BANQUEROS

150, SAN MARTIN, 154

U. T. 6230 y 6231 Av. C. T. 3493 C.

Administración de Propiedades e Hipotecas

Alquilan escritorios de todas dimensiones, comprendiendo en el alquiler luz, calefacción, y distribución de correspondencia, en la Galería General Güemes, Edificio Supervielle y Cía.

Automóviles y carruajes para paseo

SERVICIOS FUNEBRES

IRIBARNE y Cía.

Casa central: TACUARI 344

TELEFONOS: U. Telef. 446 y 1313

Libertad—Coop. 652 Central

NO CONFUNDIR

AVISOS FUNEBRES

✝ ALBERTO DE GAINZA. — (q. e. p. d.) — Falleció el 12 de octubre de 1915. — Por el eterno descanso de su alma se dirán misas en la basílica de Nuestra Señora del Socorro, el jueves 12 del corriente, de 8 a 11 a. m.—La familia asistirá a la última misa. 1.898 v. Oct. 12.

✝ INES ORTIZ DE ZARATE DE LAGOS (Q. E. P. D.) — Falleció el 11 de octubre de 1916, confortada con los auxilios de la santa religión y la bendición papal. Sus hijos Fr. Julián B. Lagos (franciscano), Alberto M. Lagos, hija política Concepción Arcondo de Lagos, hermanos, nietos y sobrinos invitan a sus relaciones a acompañar los restos de la extinta al cementerio del Norte, mañana jueves 12, previa misa de cuerpo presente en la iglesia de San Francisco. El cortejo partirá de la casa mortuoria, Perú 1621, a las 9.30. Unica invitación. Se ruega no enviar coronas. El duelo se despide por tarjeta. Carruajes en la empresa Mirás.

✝ RAUL MIRASSOU (Q. E. P. D.) Falleció el 28 de septiembre de 1916. — Sus padres, Arnoldo Mirassou y Juana E. de Mirassou (ausente); sus hermanos, Sylvia M. de Tam, Irma (ausente), Juan Arnoldo, Marta (ausente); su hermano político Andrés Tam, sus tíos, primos y demás deudos invitan a sus relaciones al funeral que por el eterno descanso de su alma se celebrará en la iglesia de San Nicolás de Bari, el jueves 12 del corriente, a las 10 a. m. El duelo se despedirá por tarjeta.

✝ JESUS R. CAMPERO (Q. E. P. D.) Falleció el 29 de septiembre de 1916. — CARMEN FLORES DE CAMPERO (Q. E. P. D.) Falleció el 12 de octubre de 1913. —Su esposa, e hija política, Elvira O. de Campero; sus hermanas e hijos, Carmen C. de Gómez del Campo, Santos, Elena C. de Otamendi, Justo, Julia C. de Ponce (ausente), Martín, Magdalena C. de Otamendi, Modesta y Amelia C. de Giralt; sus hermanos e hijos políticos, sobrinas, nietas y demás deudos, invitan a sus relaciones a asistir a las misas que en sufragio de sus almas se celebrarán en la iglesia de San Miguel, el jueves 12 del corriente, a las 11 a. m. El duelo se despedirá por tarjeta.

AVISOS VARIOS

"LA MERCANTIL"

Es la que adelanta más dinero sobre pólizas de empeño.

886 . LAVALLE - 886

Banco El Hogar Argentino

Avenida de Mayo 886

Tiene propiedades en venta con facilidades de pago, en esta capital y pueblos suburbanos.

Ferrocarriles del Estado

RED DE TROCHA ANGOSTA

Servicio de pasajeros, encomiendas y cargas combinado con los ferrocarriles Central Córdoba y Central Argentino para las Sierras de Córdoba, provincias de Santa Fe, Córdoba, San Juan, La Rioja, Catamarca, Santiago del Estero, Tucumán, Salta, Jujuy y La Quiaca (frontera boliviana).

Servicio internacional con Bolivia vía La Quiaca.

La estación Embarcación del Central Norte (sobre el río Bermejo) terminal de la línea Oriente a Bolivia es la más a propósito de la Sierra (Bolivia).

Véase los horarios de trenes en las estaciones; por más datos a los jefes de estación, al gerente en Cruz del Eje para el Argentino del Norte, al gerente en Tucumán para el Central Norte o a la administración general (oficina de informes) Perú 672, Buenos Aires.

LUIS RAPELLI,
Administrador general.

BANCOS

BANCO COMERCIAL ITALIANO. — Fundado en el año 1898. — Bartolomé Mitre 460 al 468.

Sucursales: San Juan 1561, Rivadavia 2541, Corrientes 3092 y Bernardo de Irigoyen 1389-93.

Capital autorizado . . .	$ 10.000.000
Capital subscripto	" 5.000.000
Capital realizado	" 5.000.000
Reservas	" 890.000

Abre cuentas corrientes, depósitos a plazo fijo y Caja de Ahorros, descuentos, cobranzas, compra y venta de títulos, se dan cartas de crédito, giros telegráficos y a la vista y a plazo sobre cualquier punto de Europa.

Administra propiedades haciendo adelantos sobre alquileres, encargándose de remitir las rentas a cualquier punto.

Compra y vende billetes de Bancos italianos, franceses, uruguayos o cualquier valor.

Ordenes de pago sobre todas las oficinas postales de Italia, Francia y España.

Abona por año:

Por depósitos en cuenta corriente . .	1 o|o
A plazo fijo de 30 días	2 "
A plazo fijo de 60 días	3 "
A plazo fijo de 90 días	4 "
A plazo fijo de 180 días	4½ "
A plazo fijo de 1 año	5 "
En Caja de Ahorros después de 60 días	4 "
En liras italianas con giros sobre Italia	3 "
Por depósitos que se emplearán en préstamos hipotecarios al plazo fijo de un año	5 "

El Banco hace toda clase de operaciones bancarias.

Horario de las sucursales: de 10 a. m. a 3 p. m., de 5 a 6.30 p. m. — Domingo Repetto, gerente.

BANCO DE LA NACION ARGENTINA. — Fundado en 1891. —Casa central: Buenos Aires, calle Rivadavia 363 al 399, Reconquista 15 al 39.

Capital	$ 128.000.000.—m n
Fondo de reserva	" 14.565.407.14 o|s

Sucursales y agencias en la Capital: Belgrano, Cabildo 1900, esquina Sucre; Boca del Riachuelo, Almirante Brown 1101; Flores, Rivadavia 7000, esquina Pedernera, con agencia en los Nuevos Mataderos; General Urquiza, Bauness esquina Cullen; N.o 1, Montes de Oca 1699, esquina California 2101; N.o 2, Entre Ríos 1201, esquina San Juan 1802; N.o 3, Corrientes 3399, esquina Gallo 401; N.o 4, Bernardo de Irigoyen 1000, esquina Carlos Calvo; N.o 5, Rivadavia 2828; N.o 6, Santa Fe 2138; N.o 7, Caseros 2920, Parque Patricios; N.o 8, Triunvirato 734; N.o 9, Santa Fe 4526; N.o 10, Boedo 835; N.o 11, Aduana de la Capital; N.o 12, Callao 76 al 84; Oficina de Cambio, en el Hotel de Inmigrantes, Dársena Norte. Oficina de Depósitos Judiciales en el Palacio de Justicia.

159 sucursales y agencias en el interior de la República.

TASA DE INTERES

El Banco abona (moneda legal solamente)

	Anual
Por depósitos en c. corriente .	Sin interés
Id. id. a plazo fijo de 90 días, con o sin libreta	2 o|o
Id. id. id. a 180 días, con o sin libreta	3 o|o
Id. id. en Caja de Ahorros, después de 60 días, hasta pesos 5.000	4 o|o
Id. id. id. después de 60 días, desde $ 5001 hasta $ 10.000	3 o|o

El Banco cobra:

	Anual
Por adelantos en c. corriente .	8 o|o
Por descuentos de pagarés de comercio y letras de pago íntegro hasta 6 meses de plazo .	Convencional
Por descuentos de letras con amortización	7 o|o

El Banco de la Nación Argentina vende letras de cambio sobre Alemania, Austria, Hungría, Inglaterra, Francia, España, Italia, Suecia, Noruega, Rusia, Portugal, Finlandia, Bélgica, Holanda, Suiza, Turquía, Servia, Rumania, Grecia, Bulgaria, Asia, Africa, Oceanía, Estados Unidos de Norte América, Canadá, Chile, Bolivia, Brasil y Uruguay.

Buenos Aires, septiembre 1.o de 1916. — Julián J. Solveyra, Gaspar Cornille, gerentes.

BANCO DE ITALIA Y RIO DE LA PLATA — Casa central: Bmé. Mitre 434 al 448. — Sucursales: En la capital, N.o 1, calle Corrientes esquina Pueyrredón, N.o 2, Avenida Montes de Oca número 2099; N.o 3, Paseo de Julio número 1258, N.o 4, Calle Moreno número 2300; N.o 5, Calle Rivadavia número 8449. En el interior: Rosario de Santa Fe, La Plata, Bahía Blanca, Paraná, Concordia, Gualeguaychú, Gualeguay, Uruguay, Victoria, La Paz (E. R.), Resistencia (Chaco).

Agencias Puerto Ing. White (B. Blanca), Ensenada (La Plata).

Capital realizado . .	$ 10.000.000 oro sellado
Fondo de reserva ordinario	9[illegible] "

ABONA

Por depósito en c. corr.	1 o|o	1 o|o
A plazo fijo de 30 días .	2 o|o	2 o|o
Id. id. id. 60 días .	3 o|o	3 o|o
Id. id. id. 90 días .	4 o|o	4 o|o
Id. id. d. 180 días .	4 1|2 o|o	4 1|2 o|o
A mayor plazo	Convencional.	

El Banco expide cartas de crédito, vende giros y transferencias por cables y órdenes postales sobre todas las ciudades y pueblos de Italia, así como sobre Londres, París, Madrid, New-York, etc., etc. También sobre Brasil, Chile, Paraguay y República Oriental del Uruguay. Recibe remesas al cobro y emite giros sobre todas las sucursales del Banco de la Nación Argentina.

El Banco trata en general todas las operaciones bancarias.

REMATES

Adolfo Bullrich y Cía.

SHORTHORN DE RAWES — DIEZ buenos toros Shorthorn descendientes de las celebradas tribus Nonpareil, Brawith Bud, Myrtle, Venus, Duchess of Brailes, Laurestine, Jessamine y otras, importados por los señores J. e I. Rawes, se rematarán

El viernes 13 de octubre, a las 3.30 de la tarde, en nuestra casa, San Martín 254, previa exhibición. Comisión a cargo de los compradores. — Adolfo Bullrich y Cía.

1|850 v o 12

REPRODUCTORES DE "LA JOSEFINA" — 2.o gran remate-feria de reproductores Shorthorn de pedigree y puros por cruzamiento de la cabaña "La Josefina", en Ranchos, F. C. S., de don Pedro T. Pagés.

El justo renombre de los productos de esta cabaña, los altos promedios obtenidos en todas sus ventas, los éxitos consecutivos que la vienen señalando a la atención, así como los tan significativos conquistados en la reciente exposición internacional, hacen de esta venta una excelente oportunidad para los cabañeros y hacendados interesados en adquirir buenos reproductores.

La venta comprende 22 toros de pedigree, de 1|2 a 2 años, criados a galpón; 85 toros de pedigree y puros por cruza, de 2 dientes, criados a campo; 60 vaquillonas de gran pedigree, servidas.

Estos productos son hijos y descendientes de Sanquhar's Conqueror, H. B. A. 10.253; Mendel, H. B. A. 23.779; Sanquhar's Conqueror 2.o, H. B. A. 23.775; Orange Cruickshank, H. B. A. 32.965; Damory Landmark, H. B. A. 33.130; Ascott Vulcan, H. B. A. 18.253; Ascott Nerón, H. B. A. 24.908; Ascott Cleveland, H. B. A. 26.3347, y otros padres igualmente famosos por la excelencia y uniformidad de su producción. Los productos de La Josefina se venden libres de tuberculosis y se atenderá toda reclamación que al respecto se presente dentro de los 30 días de la venta. Se rematarán

El sábado 14 de octubre, a las 12 m., en la misma cabaña, después de un almuerzo campestre, y con los reproductores a la vista. Comisión 6 o|o a cargo de los compradores.

Otros informes en nuestra casa, Florida 269 y 273, Buenos Aires. — Adolfo Bullrich y Cía.

1|869 v o 13

Ayarragaray Schindler Gowland

En Villa Sauze F. C. O. (Partido de General Villegas)

El martes 17 de octubre, a la 1 p. m.

7250 VACUNOS 7250

DETALLE:

300 novillos de 3 años, mochos, 1 marca, gordos.
300 novillos de 3 años, mochos, 1 marca, buen estado.
300 novillos de 3 años, Durham, gran clase, muy buen estado.
500 novillos de 3 años, mochos, 1 marca, buen estado invernada.
400 novillos 2 1|2 años, mochos, 1 marca, gran estado.
300 novillos 2 1|2 años, muy buen estado, 1 marca, mochos.
500 novillos de 2 1|2 años, Durham, buen estado.
300 novillos de 2 años, Polled Angus, puros, 1 marca, gran estado, hijos de toros de pedigree y vacas puras por cruza.
200 novillos de 2 años, mestizos Polled Angus, 1 marca, buen estado.
500 novillos de 2 años, mochos, buen estado, 2 marcas.
400 novillos de 2 años, 1 marca, mochos, buen estado.
400 novillos de 2 años, mochos, 1 marca.
350 novillos de 1 año, colorados, 1 marca, gran clase y estado.
250 novillos de 1 año, gran clase, 1 marca.
650 novillos de 1 año, gran clase, 1 marca, gran estado, mochos.
1.300 novillos de 1 año, gran clase, 1 marca, mochos.
300 vacas Durham, con
300 terneros al pie.

Recomendamos muy especialmente este remate por la clase y estado de las haciendas a venderse, y ser de procedencia de establecimientos muy conocidos, entre los que mencionaremos: señora viuda de Sansinena, Muñiz Barreto, Sauze, Rosa, Ezcurra, etc. Las haciendas se presentarán en lotes debidamente clasificados.

Horario de trenes: Salida del Once el lunes 16, a las 7.05 p. m., pudiendo regresar el mismo día del remate. En la estación Villa Sauze quedarán un vagón restaurant y los coches dormitorios.

Informes, a nuestro escritorio, Lavalle 757, Buenos Aires.

1|858-v-oct. 16

PEDRO Y ANTONIO LANUSSE

EN RIO CUARTO

(F. C. C. A. y P.)

1800 VACUNOS

El domingo 15 de Octubre

POR LIQUIDACION DE HACIENDAS del establecimiento La Isabel, del señor Augusto Cacciavillani, en el mismo establecimiento, que dista 6 leguas de Río Cuarto, 5 de Holmberg, 5 de Moldes y 10 de Mackenna, después de un almuerzo campestre, con las haciendas a la vista, clasificadas en lotes y de acuerdo con el siguiente detalle: 730 novillos mestizos, 1 año, tipo frigorífico, muy buen estado, mochos, sola marca, vacunados contra la mancha; 73 vaquillonas mestizas, muy buen estado, 1 marca, servidas; 230 vaquillonas mestizas, 1 año sola marca, muy buen estado; 300 vacas mestizas Durham, 1 marca, buen estado, con 300 terneros al pie, orejanos; 80 vacas de vientre, mestizas, buen estado, 1 marca, servidas; 26 torunos gordos; 50 vacunos mestizos, gordos, al corte.

Comisión, 4 por ciento a cargo de los compradores.

Trenes: De Retiro sale tren el sábado a las 3 p. m., pasa por Mercedes a las 5.19 p. m., por Chacabuco a las 7.30 p. m., por Alberdi a las 10.8 p. m., por Rufino a las 12.15 de la mañana, por Laboulaye a la 1.30 de la mañana por Mackenna a las 3.45 a. m., por V. Mercedes a las 7.30 a. m., por Sampacho a las 9.23 de la mañana y llega a Río IV a las 10.30 de la mañana.

De Villa María sale tren el sábado a las 3.10 p. m., pasa por Dalmacio Vélez a las 4.16 p. m. y llega a Río IV a las 6.10 p. m.

De nuestro escritorio en Río Cuarto, saldrán automóviles a la llegada del tren de Buenos Aires, para conducir a la concurrencia al lugar del remate. En las estaciones Holmberg, Moldes y Mackenna, habrá también automóviles que trasladarán a los interesados al establecimiento por módico precio.

Por más datos a nuestro escritorio en Buenos Aires, o en Río Cuarto al señor Rufino V. Pereyra. — Pedro y Antonio Lanusse, Belgrano 836.

1|927 v 13 Oct.

En ADELA CORTI (F. C. S.)

14.100 lanares 14.100
1420 vacunos 1420

EL DOMINGO 15 de Octubre

A la 1 p. m.

POR LIQUIDACION DE HACIENDAS del establecimiento Las Saladas, de los señores Olaciregui y Muchico, por disolución de sociedad, sobre la misma estación, después de un almuerzo campestre, con las haciendas a la vista, clasificadas en lotes y de acuerdo con el siguiente detalle: Haciendas del establecimiento Las Saladas: Lanares cruza Lincoln, cuatro señales, esquilados en marzo ppdo., 6675 ovejas y 4220 corderos en seis majadas; 608 borregas de dos dientes; 2507 borregos de dos dientes; 90 carneros pelados. Vacunos, sola marca: 224 novillos mestizos de 2 a 2 1|2 años; 108 novillitos mestizos de 1 año; 141 vacas mestizas Durham con 32 terneros; 96 vacas mestizas con 35 terneros 200 vacas Hereford con 55 terneros; 133 vaquillonas Hereford con 55 terneros; 116 vaquillonas mestizas de año; 10 toros. Haciendas de otras procedencias: 175 novillos mestizos de 2 años, invernada; 22 novillos mestizos gordos; 18 vacas mestizas gordas; 3 torunos gordos. Comisión, 4 por ciento a cargo de los compradores.

Trenes: De Constitución sale tren el sábado 14 a las 6.38 p. m. que pasa por Las Flores a las 10.32 p. m., por Olavarría a las 2 a. m., por Pringles a las 5.57 a. m. y llega a Corti a las 8.32 a. m. De Bahía Blanca saldrá un especial el día del remate a las 9.10 a. m., que quedará en Corti hasta la terminación del mismo.

Por más datos dirigirse a nuestro escritorio en ésta o en Bahía Blanca a los señores B. y A. Lanusse y Olaciregui.—Pedro y Antonio Lanusse, Belgrano 836.

1|928 v Oct. 13

ARTURO BARROS

JUDICIAL. — CASA CALLE ROSETI N.o 56 al lado de Dorrego. Consta de 3 habitaciones, cocina, w. c. y galería con piso de mosaicos, etc. Su terreno mide metros 7.50 de frente por 47.09 de fondo, igual a 8.66 varas por 54.37. Tasación $ 7.238.04. **Base,** las 2|3 partes o sea $ 4.825.36.

EDICTO JUDICIAL

Por disposición del señor juez de comercio de la Capital, doctor Alberto Estrada, a cargo del juzgado del doctor Eduardo M. Naón, en el juicio seguido por don Simón Lambruschini contra don LUIS RESIO, su concurso, por cobro de crédito hipotecario, se hace saber por el término de 10 días que ha sido nombrado el martillero Arturo Barros, para que venda la propiedad calle Roseti N.o 40, con la base de las 2|3 de su tasación.

Buenos Aires, septiembre de 1916. — J. Arturo Aguilar, secretario.

El domingo 15 de Octubre a las 3 p. m. en la misma propiedad. Seña 8 o|o. Comisión 2 o|o.—Arturo Barros, Reconquista 331. — J. Arturo Aguilar, secretario.

1|864 v. Oct. 15

JOSE CONTI y Cía.

JUDICIAL. — CASA SAN SALVADOR 4100 (antes 300), esquina Almagro. — Por disposición del señor juez de primera instancia en lo civil doctor Juan Carlos Lagos, secretaría del autorizante doctor Manuel Beretervide en el juicio Leone Luis contra Cimanó de Martano Antonia y otros, han sido designados los martilleros señores José Conti y Cía., para que previa publicación de edictos por 15 días en el Boletín Judicial y La Epoca procedan a vender la propiedad hipotecada con base de 10.000 $, debiendo exigirse el 8 por ciento a cuenta del precio y el 2 por ciento de comisión.

Dr. Manuel Beretervide, secretario.

Nota.—El remate se efectuará el domingo 22 de octubre a las 4. La propiedad mide 4m74 a San Salvador, 10m90 a Almagro, 6m en la ochava, 16m35 al E. y 10m. al S. Por títulos mide 8m67 al N., 17m09 al O., 10m11 al S. y 17m67 al E. Edificio: 2 piezas grandes, 2 chicas, 1 alta, cocina, w. c., mosaicos. Puede visitarse de 2 a 4. Datos Bolívar, 189. — José Conti y Cía.

1|895 v. Oct. 22

Casares Hnos. y Diehl

SUCURSALES Y REMATES ESPECIALES PERIODICOS DE HACIENDAS EN CHARLONE, F. C. P., BAHIA BLANCA, F. C. SUR, AZUL, F. C. SUR. LOS TOLDOS, F. C. OESTE.

EN LUIS MARIA SAAVEDRA, 150 toros Durham. — Puros por cruza de 2 1|2 años, a campo, incluso 24 de galpón, de 2 dientes, procedentes del establecimiento San Juan, en Trenque-Lauquen, de los Sres. Pedro S. Etcheberry y Cía.

El **miércoles 18 de octubre,** a las 2.30 p. m., en nuestras instalaciones, sobre la estación Luis María Saavedra, capital federal.

Llamamos la atención de los señores interesados sobre este buen conjunto de toros puros por cruza, los que nos permitimos recomendar, por tratarse de reproductores de muy buen tipo, estado y origen, pues son hijos de buenos toros de pedigree, criados en las más reputadas cabañas del país, como son "Chapadmalal", del señor Miguel A. Martínez de Hoz; "El Reino", de la sucesión de N. Vivot; "San Juan", del señor Leonardo Pereyra, y "Santa Clara" de la sucesión de don Tomás E. de Anchorena.

Comisión, 6 o|o a cargo de los compradores.

Otros informes en nuestra casa, Sarmiento 357 — Casares Hnos y Diehl.

1|847 v o 17

5000 VACUNOS DURHAM, EN CHARLONE F. C. P.—Haciendas de muy buena clase y estado, incluso novillos, vacas y vaquillonas, en nuestro remate especial de haciendas generales, con el concurso de los más acreditados establecimientos de la zona.

La venta se realizará

El jueves 19 de octubre, a las 12 m., en nuestras instalaciones, con las haciendas a la vista y debidamente clasificada en lotes.

Comisión 2 o|o al vendedor y 2 o|o al comprador en haciendas generales, y 3 o|o a cada parte en yeguarizos y reproductores.

Pedidos de local y otros informes, en nuestra casa, Sarmiento 357, Buenos Aires, o a nuestro representante en Charlone, señor José M. Blanco.

Próximamente detalles completos.— Casares hermanos y Diehl.

1|900 v oct. 18

M. VILLAR SÁENZ PEÑA & VIDAL

ESTA NOCHE a las 8.30

Continuando los días subsiguientes a la misma hora

JUDICIAL. -- EL REGIO MOBLAJE

Cuadros de maseo y obras de arte de gran mérito, en bronce y mármoles, que adornan la casa calle Sarmiento 865. Orden del señor Juez de 1.a Instancia doctor Seeber, secretaría doctor Cabrera.

JUICIO CURATELA DE DON ROBERTO CANO

Comisión 10 o|o. Seña a satisfacción. Informes y catálogos a nuestra casa VICTORIA 599 esquina PERU.—U. T. 762 Avenida.

FERNANDO VASQUEZ

Sarmiento 412

U. T. 1845 Avenida

JUDICIAL. — CUATRO CASAS, calle Sáenz Peña entre las hoy Victoria y Sarmiento, partido de Matanzas a ocho cuadras de los nuevos mataderos, edificadas sobre lotes de ocho metros 66 centímetros de frente por 29 metros 31 centímetros de fondo. 2 de las casas tienen dos habitaciones de material, un galponcito, galería con techo de cinc, cocina, w. c., y agua de bomba; las otras dos casas, tienen tres habitaciones de material, un galponcito, galería con techo de cinc, cocina, w. c. y agua de bomba; todas ellas con un portón de entrada para carros. Vereda de ladrillos, tranvía 48.

Cuatro lotes de terreno, anexos a los edificados, de 8m66cts. de frente, por 31ms60cets. cada uno, de fondo. En conjunto los lotes edificados y baldíos, suman 2109 metros 92 centímetros cuadrados.

Base por todo, 8000 $ m|n

Edicto judicial

Por disposición del señor juez en lo civil de la capital federal, Dr. Juan Carlos Lagos se hace saber por el término de quince días, que el martillero público señor Fernando Vázquez, ha sido autorizado para vender en pública subasta en el juicio Boggiano Pedro contra Arabio José y Antonio, cobro ejecutivo, que tramita por la secretaría del doctor Argentino Germán Barraquero, 8 lotes de terreno núms. 2 al 9 de la manzana M con los edificios construídos en los cuatro primeros lotes, con una extensión cada uno de 8ms.66 centímetros por 29 ms. 31 centímetros y los otros cuatro lotes con la extensión cada uno de 31 ms. 60 centímetros, sitos en el partido de Matanzas, calle Sáenz Peña entre las hoy Victoria y Sarmiento, provincia de Buenos Aires; con la base por todo, del crédito hipotecario: 8000 pesos moneda nacional; debiendo exigir del que resulte comprador, el 8 por ciento como seña y a cuenta de precio y el 2 de comisión a cargo del mismo.

Por más datos, ocurrir a la secretaría indicada, Palacio de Justicia, 6.o piso, Capital Federal o al escritorio del martillero.

Buenos Aires, septiembre 15 de 1916. —**Argentino Germán Barraquero,** secretario.

Con arreglo al edicto que antecede, el domingo 22 de octubre a las 4 de la tarde en las mismas propiedades, procederé a su venta. — Fernando Vázquez.

1|874-v. oct. 22

S. Domingo Barrau

MAIPU 17

JUDICIAL EN ESTA CAPITAL — Propiedad calle Santander número 1896 al 1900 esquina a la de Thorne, edificada en lote 19 de la manzana 1. Mide 8.76 mts. de frente al N. O. por 25.98 mts. de fondo. Linda por el frente N. O. calle Santander, por su otro frente S. O. calle Thorne, por el S. E. con resto del lote 19, y por el N. E. con Andrés Spotonio.

BASE $ 4.240 m|n

El día **17 de octubre de 1916,** a las 3 p. m., sobre la misma, orden del señor juez de primera instancia doctor Lagos en juicio Santos Sebreido con José Benito Tousedo, autos por la secretaría del doctor Pallejá. Títulos perfectos. 8 o|o a cuenta de precio, 2 o|o de comisión al comprador. Informes en mi escritorio. — A. Pallejá.

1|831 v o 17

CARLOS ESPEJO

JUDICIAL — EL DOMINGO 22 DE octubre, a las 2 p. m., remataré en el hotel "La Loma" en G. Madariaga 5 propiedades por orden del Sr. juez Dr. Naón, secretaría Villafañe juicio Joaquín J. Cueto con Pedro Etchebety y Martín Fagoaga. Seña 8 o|o. Comisión 2 o|o .Por detalles Boletín Judicial y en mi escritorio 1036 Avenida de Mayo.

1|881 v. oct. 21

Rodolfo E. Louit y Cía.

Cangallo 341.— U. T. 5613 Avda.

JUDICIAL. — EN EL CABALLITO, a una cuadra del parque Chacabuco y con tranvías en la esquina. Tres lotes de terreno, con todo lo existente en ellos, ubicados en la calle Emilio Mitre entre las de Santander y Avelino Díaz. Superficie total 25.98 metros de frente al Este por 60.48 al Norte y 54.82 al sur, lindando al Este con la calle Emilio Mitre; al Oeste con el Sr. Antonio Solari; al Norte con el lote 12 y fondos del 20 y al Sud con el lote 12.

Base retasada en un 25 o|o, o sean 5340 $ m|legal.

El domingo 22 de octubre, a las 3 de la tarde, remataremos sobre los mismos, por orden del Sr. Juez en lo civil, doctor Jerónimo Balarino, secretaría del doctor Basualdo, en el expediente núm. 311. Exigiremos en efectivo del comprador el 8 por ciento a cuenta de precio y el 2 por ciento de nuestra comisión. Más detalles en la secretaría del autorizante o a nuestras oficinas Cangallo 541, U. T. 5613, Avenida.

1|852 v. octub. 21

FRANCISCO BANFI

JUDICIAL. — CASA. — CALLE Tronador número 1104 esquina Charlone números 1701 al 1719 con un terreno de 12 metros 99 centímetros de frente al Este por 13 metros 85 centímetros de fondo, edificada en cal, con salón para negocio con puerta metálica haciendo esquina, una habitación sobre la calle Charlone, una piecita en los altos, cocina, w.c., pozo con bomba, patios de moisaicos, revoques de cal, etc. Puede visitarse todos los días: — Remataré de acuerdo con el siguiente edicto Judicial. — Por disposición del señor juez de 1.a instancia en lo Civil de la Capital Federal doctor Julián V. Pera, procederé a vender en pública subasta el día 18 de Octubre, a las 5 p. m., en mi escritorio Tucumán 900, tercer piso, el inmueble citado con la base de las dos terceras partes de su tasación, o sean pesos 5.399.40 m|n. El comprador depositará en el acto del remate el 8 por ciento a cuenta de precio y el 2 o|o de comisión a cargo del comprador. Por más datos en la secretaría del doctor Alfredo Pessiani, expediente número 866, o en mi escritorio. — Buenos Aires, septiembre 28 de 1916. — Alfredo Pessiani, secretario.

1|834 v o 17

Guillermo Gowland y Cía

JUDICIAL — EN SAAVEDRA, calle Miller y Núñez. Sin base. Dos lotes de terreno, uno frente a la calle Miller, entre Republiquetas y Núñez, y el otro calle Núñez entre Miller y Lugones, de 8.66 metros por 43.30 metros cada uno o sean 374.9780 metros cuadrados, lotes 18-29 de la manzana número 218.

El **miércoles 18 de octubre,** a las 3 p. m., en nuestra casa 351 Bolívar 361, se rematarán a la más alta postura, por orden del señor juez doctor Roberto Bunge, secretaría del doctor M. A. Marini y perteneciente al juicio seguido por doña Rosa Repetto de Bono y otros contra don Carlos Rampini, por cobro de alquileres. Seña 8 o|o. Comisión 2 o|o. — Guillermo Gowland y Cía.

1|830 v o 17

BRAVO Y GALLO

CASA EN BANFIELD — JUDICIAL — General Rodríguez 1884. A cinco cuadras de la estación. Juez doctor Jerónimo Balarino. Secretaría del doctor Olmos. Juicio Pablo Carro en el expediente foliado bajo el número 59 Base $ 9.000

El miércoles 18 de octubre, a las 3 p. m., en nuestro hall. Corrientes 562.

Mide 17 m. 56 por 56 metros de fondo. Superficie 983 m. c. 36. Hall, 3 piezas, cuarto de baño, cocina, una pieza de servicio y dependencias. 8 o|o a cuenta de precio y 2 o|o de comisión. Informes, en nuestro escritorio. — Bravo y Gallo.

1|849 v o 18

ENRIQUE F. PIZARRO

JUDICIAL. — BOLIVIA N.o 1678, entre San Julián y Deseado. 2 dormitorios, comedor, demás dependencias. El domingo 15 de octubre, a las 2 de la tarde, sobre la misma. Base pesos 5.300 m|n. Retasada de acuerdo al siguiente

EDITO JUDICIAL

Por disposición del señor juez de 1.a de instacia en lo civil de la capital de la república, doctor don Jerónimo Balarino, se hace saber por el término de quince días a contar desde la primera publicación del presente, que en los autos "Rotondaro don Antonio contra Barreiro de Barbieri doña Máxima (su test.) cobro ejecutivo de pesos, ha sido nombrado el martillero don Enrique F. Pizarro para vender en público remate el día y hora que al efecto designa, la finca calle Bolivia 1678 con la base de $ 5300 m|n, cuya propiedad se encuentra edificada en terreno de 8.50 metros de frente al noreste sobre la calle Bolivia por 35 ms. 04 centímetros de fondo. Queda facultado el martillero para exigir el 8 o|o como seña a cuenta del precio, más el 2 o|o de comisión de venta. — Buenos Aires, septiembre veinte y siete de 1916. — M. C. Pizarro, secretario.

Más datos al martillero. Lavalle número 1485. — Enrique F. Pizarro.

1|811-v-oct. 14

MAX.c.PAZ

MAXIMO C. PAZ

JUDICIAL CON RETASA. — 531 hectáreas, 20 áreas y 86 centiáreas de campo especial, apto para agricultura y ganadería. A 1 legua de estación Duggan (ferrocarril Central Argentino), a dos de C. Sarmiento, a 3 de San Antonio de Areco y Villa Lía (ferrocarril Central Córdoba). Tierra, pastos y agua reputados excepcionales entre las mejores de esa zona privilegiada. A 135 kilómetros de la capital (3 horas).

Base retasada, $ 74.369.20 c|l. (o sean a razón de $ 140 la hectárea).

El **jueves 26 de octubre de 1916,** a las 3 p. m., en el salón de ventas de mis colegas señores Iriondo y Cía., B. Mitre 1146, capital federal, venderé de acuerdo al siguiente:

EDICTO JUDICIAL

Por disposición del señor juez de primera instancia en lo comercial de la capital, doctor Félix Martín y Herrera, se hace saber por quince días, que en los autos "Tomás Devoto y Compañía contra Rafael C. Maldonado" ha sido nombrado martillero don Máximo C. Paz, para vender en pública subasta el día, hora y lugar que designe, una fracción de campo, situada en el partido de Baradero, provincia de Buenos Aires, compuesta de 531 hectáreas, 20 áreas, 86 centiáreas; lindando al N. E. con A. Maldonado el lote 2 de este mismo campo adjudicado a Rosa Asteria Puch y Maldonado y con el lote 1, adjudicado a Miguel Zacarías Maldonado; al N. O. con lote 4, adjudicado a A. C. Haley Colombo; al S. E. con Ramallo D'Alessandria y en parte con J. Tellería; al S. O. con Juan Duggan (sucesión).

Base retasada, $ 74.369.20 c|l. Autorízase al martillero a exigir del comprador el 8 o|o de seña y a cuenta de precio y 2 o|o de comisión.

Datos: Arenales 1132, capital, o secretaría actuaria, Palacio de Justicia, sexto piso.

Buenos Aires, septiembre de 1916.— Firmado: **Agustín N. Matienzo,** secretario. — **Máximo César Paz.**

1|924-v. oct. 25

CASAL Hnos.

JUDICIAL. TRES PROPIEDADES en esta capital, dos de ellas sobre el mismo puerto, es decir en el barrio de los grandes depósitos del alto comercio; barrio de gran porvenir especial para casas introductoras por la proximidad al puerto, ferrocarriles, etc.

1.a Cochabamba 101 al 117 esquina Azopardo Nros. 1261 al 1297. Terreno de 35 metros 57 centímetros de frente al S. por 26 mets. 18 ctms. de fondo hacia el N. se mide 26 mts. 68 ctms.; desde este punto cuadrando al N. se miden 8 mts. 66 ctms. y desde ese punto cuadrando al O. se miden otros 8 mts. 66 ctms. hasta dar con la línea O. de la propiedad cuya longitud es de 34 mts. 84 ctms. Amplio edificio de dos pisos sólidamente construídos. Frente con grandes puertas con celocías metálicas y ventanas en el piso alto. El entrepiso es de madera sobre tirantería de hierro, techos también de hierro, etc., etc.

Tasación $ 200.590.73 m|n. Base para la venta 2|3 partes $ 133.727.16 moneda nacional.

El día **miércoles 25 de octubre,** a las 3 p. m. en nuestro hall de ventas Avenida de Mayo N.o 634.

2.a Cochabamba N.o 1 al 15 esquina a la calle Espora N.o 1289. Terreno de 20 mets. 10 ctms. de frente al Sud, por 26 mts. 17 ctms. de fondo o sea de frente al Este. En la esquina se halla edificada una casa de negocio que comprende una gran sala, dos piezas, cocina, w. c. y altillo con dos piezas pequeñas. Hay una entrada y vestíbulo sobre la calle Espora, mientras que la parte del negocio es por la esquina. Dos vidrieras dan a ambas calles. El resto del terreno comprendido en las dimensiones señaladas, está ocupado por una construcción para depósito o taller con entrada por la calle Espora donde lleva el N.o 1283. Forma este edificio un martillo dando frente también sobre la calle Cochabamba donde no hay entrada sino solo grandes ventanas. La construcción es de piso bajo con excepción de la parte que da sobre Cochabamba, donde se ha levantado un piso alto, de madera sostenido por columnas de hierro y con una escalera de ascenso también de madera. Sobre el frente de Espora hay también ventanas y la puerta de entrada lleva cortina metálica.

Tasación, $ 74.081.36 m|n. Base para la venta 2|3 partes $ 49.387.56 m|n.

El día **miércoles 25 de octubre,** a las 3 p. m. en nuestro hall de ventas Avenida de Mayo N.o 634.

3.a Propiedad calle Loria N.o 847. Edificada en 8 mts. 66 ctms. de frente al E. por 30 mts. de fondo en el costado S., 31 mts. 50 ctms. en el costado N. y 8 mts. 80 ctms. en el contrafrente al O. Buena casa-habitación compuesta de vestíbulo, hall, sala, comedor, tres piezas, baño, cocina, w. c. patio. etc. Pisos de madera, cielos rasos de yeso, sólida carpintería, mosaicos extranjeros en el hall, revoques interiores y exteriores en buen estado, etc.

Tasación, $ 28.651.80 m|n. Base para la venta 2|3 partes $ 19.101 moneda nacional.

El día **miércoles 25 de octubre,** las 3 p. m. en nuestro hall de ventas Avenida de Mayo N.o 634. Orden del señor juez doctor J. C. Lagos, secretaría Barraquero en el juicio seguido por la sociedad "Crédito Territorial Argentino" contra don Antonio C...na, por cobro de un crédito hipotecario. Exigiremos el 8 o|o a cuenta de precio y el 2 o|o de nuestra comisión. Informes, Bmé. Mitre N.o 754. — Casal Hnos.

1|918-v-oct.

Banco Hipotecario Nacional

SUCURSAL ROSARIO

POR EJECUCION JUDICIAL. — CASA en la ciudad de Rosario. Préstamo N.o 521|20654, 2.a Ley número 9155, serie, de $ 5.000. El Banco Hipotecario Nacional rematará en el local de su sucursal en la ciudad de Rosario, establecida en calle Córdoba N.o 1648, el día **JUEVES ... DE OCTUBRE DE 1916, A LAS 2 DE LA TARDE,** un terreno y edificio, situado en la ciudad de Rosario, calle Santiago N.o ... entre las de Rioja y San Luis, a ... metros de la esquina de la calle San Luis hacia el norte, compuesto su terreno de ... metros de frente al oeste, por 60.62 metros de fondo en el lado sur, siendo oblicuo el lado norte y un contrafrente de 25.33 metros. Lindando; al oeste, con la calle Santiago; al sur y este, con terrenos que fueron de Pedro L. Fúnes y al norte, con su propietario.

BASE DE VENTA $ 7.600

El comprador continuará haciendo el servicio de la hipoteca originaria de $ 5000, que reconoce la propiedad, reducida hoy a $ ... con 290 milésimos y abonará en dinero el exceso sobre esta suma hasta el precio de compra. Los títulos pueden ser examinados en la oficina del Banco antes del remate. Verificado éste, no habrá lugar a reclamo. Seña 5 o|o y comisión 1 o|o, que serán exigidas en efectivo en el acto del remate, el que se efectúa con sujeción a lo dispuesto en las leyes vigentes números 8172 y 9155. Por informes ocurrir al Banco Hipotecario Nacional (25 de Mayo N.o 245), capital federal) o a su sucursal en Rosario y en Santa Fe. Aviso iniciado en LA EPOCA, el 11 de septiembre de 1916.

1|802 v. Oct. 11.

CAPITAL

CASA CALLE MELGAR N.o 38 ENTRE LAS de Tres Esquinas y Santo Domingo, N.o H.o 19169, serie C. H. A. 6 o|o. El Banco Hipotecario Nacional rematará en su local el **VIERNES 13 DE OCTUBRE DE 1916, A LAS 1.30 p. m.,** una casa ubicada en la calle Melgar N.o 38, con edificio compuesto de dos habitaciones, caballeriza con altillo, w. c., etc. Terreno mide: 10.40 metros de frente al O., 10.50 metros en el contrafrente, 57.80 metros en el costado N., y 58.10 metros en el del S., o lo más o menos que resulte dentro de muros.

BASE DE VENTA $ 5500

El comprador continuará haciendo el servicio de la hipoteca originaria de $ 4000 que reconoce la propiedad, reducida hoy a pesos 3846 con 751 milésimos y abonará en dinero el exceso sobre esta suma hasta el precio de compra. Los títulos pueden ser examinados en la oficina del Banco antes del remate. Verificado éste, no habrá lugar a reclamo. Seña 5 o|o y comisión 1 o|o, que serán exigidas en efectivo en el acto del remate, que se efectúa con sujeción a lo dispuesto en las leyes vigentes números 8172 y 9155. Por informes ocurrir al Banco Hipotecario Nacional. Aviso iniciado en LA EPOCA el 29 de septiembre de 1916.

1|805 v. Oct. 13

CAPITAL

POR EJECUCION JUDICIAL. — CHALET Avenida Constituyentes s|n. entre las de Pirán y Núñez. N.o H.o 12650, serie C. H. A. 6 o|o. El Banco Hipotecario Nacional rematará en su local el **LUNES 16 DE OCTUBRE DE 1916, A LAS 2 P. M.,** un chalet ubicado en la Avenida Constituyentes entre las de Pirán y Núñez, conocida por el nombre de "Chalet Mazziotti". Edificio consta de vestíbulo, antesala, comedor, sala, dos dormitorios, baño, dos piezas en altos, w. c. y una cocina en el entresuelo, etc. En cuerpo aparte a un costado tiene una habitación, cocina y w. c. y en los altos una pieza de servicio, en los fondos una cochera, baño, un pequeño cuarto y en altos dos habitaciones, etc. Terreno compuesto de 6 lotes a saber: lote N.o 30, con frente a la calle Pirán mide: 8.66 metros de frente al S. E. y 9.64 metros en el contrafrente al N. O. 48.20 metros en el costado N. E. y 48.. metros en el del S. E. Los lotes números 34 al 38 con frente a la Avenida Constituyentes. Lote 34: 8.66 metros de frente al S.: 9.74 metros en el contrafrente al N. E.; 34.46 metros en el costado E.; 38.69 metros en el costado O. Los lotes 35 y 36 miden 17.32 metros de frente al S., por 19.33 metros en el contrafrente al N. E.; 43.33 metros en el costado E., y 56.79 metros en el costado O. Lote N.o 37 mide: 8.66 metros de frente al S.; 9.64 metros en el contrafrente al N. E., 47.15 metros en el costado E. y 51.38 metros en el costado O. Lote 38 mide: 8.66 metros de frente al S., ... metros en el contrafrente al N. E., ... metros de fondo en el costado E. y ... metros en el costado I.

BASE DE VENTA $ 29.000

El comprador continuará haciendo el servicio de la hipoteca originaria de $ 28.000 que reconoce la propiedad, reducida hoy a $ 26.395 con 057 milésimos y abonará en dinero el exceso sobre esta suma hasta el precio de compra. Los títulos pueden ser examinados en la oficina del Banco antes del remate. Verificado éste, no habrá lugar a reclamo. Seña 5 o|o y comisión 1 o|o, que serán exigidas en efectivo en el acto del remate, el que se efectúa con sujeción a lo dispuesto en las leyes vigentes números 8172 y 9155. Por informes ocurrir al Banco Hipotecario Nacional. Aviso iniciado en LA EPOCA, el 2 de octubre de 1916.

1|815 v. Oct. 16.

SUCURSAL LA PLATA

POR EJECUCION JUDICIAL. — FINCA en el pueblo Almirante Brown. Préstamo N.o H.o 41|193, serie C. H. A. 6 o|o, de $ 12.000. El Banco Hipotecario Nacional rematará en el local de su sucursal en la ciudad de La Plata, establecida en la calle 51 N.o 529, el día **MARTES DIEZ Y SIETE DE OCTUBRE DE MIL NOVECIENTOS DIEZ Y SEIS, A LAS TRES DE LA TARDE,** una finca ubicada en el pueblo Almirante Brown, partido del mismo nombre, a inmediaciones de la estación Adrogué (F. C. S.) calle Almirante Brown con frente a la calle principal, compuesto su terreno de 27 metros 712 milímetros de frente, al sur por 46.76 metros de fondo; lindando: por el sur, con la calle Almirante Brown; por el este, calle en medio, con don Gregorio San Miguel y la plaza Almirante Brown; por el oeste, con don Antonio Trabuco y por el norte, con don Esteban Adrogué.

BASE DE VENTA $ 13.000

El comprador continuará haciendo el servicio de la hipoteca originaria de $ 12.000 que reconoce la propiedad, reducida hoy a $ 10.974 con 821 milésimos y abonará en dinero el exceso sobre esta suma hasta el precio de compra. Los títulos pueden ser examinados en la oficina del Banco antes del remate. Verificado éste, no habrá lugar a reclamo. Seña 5 o|o y comisión 1 o|o, que serán exigidas en efectivo en el acto del remate, el que se efectúa con sujeción a lo dispuesto en las leyes vigentes números 8172 y 9155. Por informes ocurrir Banco Hipotecario Nacional, 25 de Mayo 245, (capital federal) o a su sucursal en La Plata. Aviso iniciado en LA EPOCA, el 3 de octubre de 1916.

1|836 v. Oct. 17.

SUCURSAL LA PLATA

POR EJECUCION JUDICIAL.—CASA-QUINTA en el partido de Lomas de Zamora. Préstamo N.o H.o 1007|5153, serie C. H. A. 6 o|o, de $ 28.000. El Banco Hipotecario Nacional rematará en el local de su sucursal en la ciudad de La Plata, establecida en la calle 51 N.o 529, el día **MARTES DIEZ Y SIETE DE OCTUBRE DE MIL NOVECIENTOS DIEZ Y SEIS, A LAS DOS DE LA TARDE,** una casa-quinta ubicada en el partido de Lomas de Zamora, jurisdicción de la provincia de Buenos Aires, próxima a la estación Temperley, designada en el plano a que se refiere su título como parte de la manzana letra g, en la calle Cuyo antes Avellaneda, entre las de Garay y otra sin nombre, con su terreno que es parte de mayor superficie y que por esta operación sólo

cta 19.70 metros en su línea del frente. mbo N. E., lindando con la calle Cuyo; 25 metros en su línea rumbo S. E. lindando más terreno del Sr. José Monconill; 19.70 tros en su línea del contrafrente, rumbo O., lindando con propiedad del doctor nzález y 47.25 metros en su línea del cos- do rumbo N. O., lindando con otro chalet construcción del mismo señor José Monmil; todo lo cual encierra una superficie al de 930 metros 8250 milímetros cuadra-, datos todos éstos que se toman del pla- especialmente levantado para la constición de este derecho real y corre agregado expediente respectivo.

BASE DE VENTA $ 29.500

El comprador continuará haciendo el servicio de la hipoteca originaria de $ 28.000. e reconoce la propiedad, reducida hoy a 26.013 con 116 milésimos y abonará en nero el exceso sobre esta suma hasta el ecio de compra. Los títulos pueden ser aminados en la oficina del Banco antes l remate. Verificado éste, no habrá lugar reclamo. Seña 5 o|o y comisión 1 o|o, que rán exigidas en efectivo en el acto del remate, el que se efectúa con sujeción a lo puesto en las leyes vigentes números 8172 9155. Por informes ocurrir Banco Hipotecario Nacional, 25 de Mayo 245, (capital deral) o a su sucursal en La Plata. Aviiniciado en LA EPOCA, el 3 de octubre 1916. 1|837 v. Oct. 17.

CAPITAL

R EJECUCION JUDICIAL. — FINCA lle Santa Fe número 3352, esquina a la Vidt números 2083|89, N.o H.o 31697. rie L. El Banco Hipotecario Nacional rematará en su local el VIERNES 20 DE OCTUBRE DE 1916, A LAS 2.45 P. M., una ca ubicada en la calle Santa Fe número 52, esquina a la de Vidt números 2083|89. n edificio compuesto de subsuelo, planta ja, alta y boardilla. Subsuelo, tiene tres zas grandes, dos chicas, cocina, montaplatos, baño, carbonera y pasaje. Planta baja, compone de sala, antesala, vestíbulo, escritorio, comedor, otro comedor, despensa, y rraza. Planta alta, consta de cinco habitaciones, vestíbulo y escalera que conduce la boardilla, donde tiene cuatro habitaciones, un cuarto chico, cuarto caja de la calera y terraza. Terreno mide: 11 metros frente al N. E. por 41 metros de fondo N. O.

BASE DE VENTA $ 58.000

El comprador continuará haciendo el servicio de la hipoteca originaria de $ 50.000, e reconoce la propiedad, reducida hoy a 44.960 con 780 milésimos y abonará en nero el exceso sobre esta suma, hasta el ecio de compra. Los títulos pueden ser aminados en la oficina del Banco antes l remate. Verificado éste, no habrá lugar reclamo. Seña 5 o|o y comisión 1 o|o, que rán exigidas en efectivo en el acto del remate, el que se efectúa con sujeción a lo puesto en las leyes vigentes números 8172 9155. Por informes ocurrir al Banco Hipotecario Nacional. Aviso iniciado en LA POCA, el 4 de octubre de 1916. 1|845 v. Oct. 20.

SUCURSAL LA PLATA

R EJECUCION JUDICIAL. — CAMPO cado en el cuartel 2.o del partido General Belgrano, con superficie de 766 hectáreas, 15 áreas, 04 centiáreas. Préstamo N.o o 2294|15318, serie C. H. A. 6 o|o de 69.000. El Banco Hipotecario Nacional matará en el local de su sucursal en la dad de La Plata, establecida en la calle N.o 529, el día JUEVES DIEZ Y NUEVE OCTUBRE DE MIL NOVECIENTOS EZ Y SEIS, A LAS DOS DE LA TARDE, campo ubicado en el cuartel 2.o del partido General Belgrano, jurisdicción de la ovincia de Buenos Aires, compuesto de 766 ctáreas, 15 áreas y 04 centiáreas de superficie y linda: al N. O. con la sucesión doña Carmen Quiroga de Amarillo; al S. con don Emeterio Amarillo; al S. E. con Marcelino Amarillo y al Este, siguiendo línea irregular del Río Salado, este en dio, con la Estancia El Retiro de la sución N. Vivot.

BASE DE VENTA $ 70.000

El comprador continuará haciendo el servicio de la hipoteca orginaria de $ 69.000 e reconoce la propiedad, reducida hoy a 65.495 con 108 milésimos y abonará en nero el exceso sobre esta suma hasta el ecio de compra. Los títulos pueden ser aminados en la oficina del Banco antes l remate. Verificado éste, no habrá lugar reclamo. Seña 5 o|o y comisión 1 o|o que rán exigidas en efectivo en el acto del remate, el que se efectúa con sujeción a lo puesto en las leyes vigentes números 8172 9155. Por informes ocurrir al Banco Hipotecario Nacional 25 de Mayo 245, (capital deral) o a su sucursal en La Plata. Aviiniciado en LA EPOCA el 5 de octubre 1916. 1|859 v. Oct. 19.

SUCURSAL SAN JUAN

R EJECUCION JUDICIAL. — CASA EN ciudad de San Juan. Préstamo N.o H.o 61, serie Préstamos Convertidos Ley N.o 2, de $ 5.000. El Banco Hipotecario Nanal rematará en el local de su sucursal la ciudad de San Juan, establecida en la lle Bartolomé Mitre N.o 856, el día VIERS VEINTE DE OCTUBRE DE MIL NOCIENTOS DIEZ Y SEIS A LAS ONCE LA MAÑANA, un sitio con casa habitan de nueve piezas, ubicado en lo urbano la ciudad de San Juan, distante como 300 tros al N. O. de la plaza 25 de Mayo de ciudad y tiene por límites: al norte, con calle Laprida; al sur, con herederos de Bonifacio Martínez; al este, con pertencia de don Rosauro Bustos y al oeste, con io y casa de la sucesión de doña Merces Pedrozo de Videla, encerrando una surficie de 984 metros cuadrados o como jor lindare.

BASE DE VENTA $ 6.300

El comprador continuará haciendo el servicio de la hipoteca originaria de $ 5.000. e reconoce la propiedad, reducida hoy a 1.183 con 323 milésimos, y abonará en nero efectivo el exceso sobre esta suma sta el precio de compra. Los servicios derán hacerse a razón del 10 o|o anual, paderos en moneda nacional de curso legal, l 1.o al 15 de abril y octubre. En caso de ncelación o anticipo, solo podrá efectuarde acuerdo con lo dispuesto en las leyes meros 2842 y 8172. Los títulos pueden ser aminados en la oficina del Banco, antes l remate. Verificado éste, no habrá lugar reclamo. Seña 5 o|o y comisión 1 o|o, que rán exigidas en efectivo en el acto del mate, el que se efectúa con sujeción a lo puesto en las leyes vigentes números 8172 9155. Por informes ocurrir al Banco Hipotecario Nacional 25 de Mayo 245, (capital deral) o a su sucursal en San Juan. Aviiniciado en LA EPOCA, el 6 de octubre 1916. 1|871 v. Oct. 21.

SUCURSAL SAN LUIS

MPO EN EL PARTIDO DEL TALA, DErtamento La Capital, con superficie de 255 hectáreas, 82 áreas. Préstamo N.o H.o 3|15.011 serie C. H. A. de 6 o|o, de pes 80.000. El Banco Hipotecario Nacional matará en el local de su sucursal en la dad de San Luis, establecida en la calle n Martín N.o 494, el día SABADO VEINE Y UNO DE OCTUBRE DE MIL NOVEENTOS DIEZ Y SEIS, A LAS CUATRO E LA TARDE, un campo ubicado en el rtido del Tala, departamento La Capital, gar denominado Varela, compuesto de una perficie de 7.255 hectáreas, 82 áreas, bajo siguientes límites: al norte, con don Vinte F. Gatica y sucesores de don Víctor la; al sur, con don Eusebio Garro; al Es, con don Carlos Dale y doña Isabel Abestain de Pastor y al Oeste, con los señores iroga y herederos de don Francisco Adaro.

BASE DE VENTA $ 80.000

El comprador continuará haciendo el servicio de la hipoteca originaria de $ 80.000 e reconoce la propiedad, reducida hoy a 75.936 con 358 milésimos y abonará en nero el exceso sobre esta suma hasta el ecio de compra. Los títulos pueden ser examinados en la oficina del Banco antes del mate. Verificado éste, no habrá lugar a clamo. Seña 5 o|o y comisión 1 o|o que rán exigidas en efectivo en el acto del remate, el que se se efectúa con sujeción a lo dispuesto en las leyes vigentes números 8172 y 9155. Por informes ocurrir al Banco Hipotecario Nacional, 25 de Mayo 245, (capital federal) o a su sucursal en San Luis. Aviso iniciado en LA EPOCA, el 7 de Octubre de 1916. 1|879 v. Oct. 21.

SUCURSAL LA PLATA

POR EJECUCION JUDICIAL

CAMPO UBICADO EN EL PARTIDO DE Pehuajó, con superficie de 1760 hectáreas. Préstamo N.o H.o 1857|11832, serie C. H. A., 6 o|o de pesos 140.000. El Banco Hipotecario Nacional rematará en la sucursal establecida en la ciudad de La Plata en la calle 51 núm. 529 el día LUNES VEINTE Y TRES DE OCTUBRE DE MIL NOVECIENTOS DIEZ Y SIES, A LAS DOS Y MEDIA P. M., las siguientes fracciones de campo, a saber:

N.o H.o	LOTE	SUPERFICIE	PRESTAMO	DEUDA ACTUAL	BASE DE VENTA
1857|11.832	I	247 h 9.000 mc.	23.900	22.550.066	35.000
	II	248 " 8.600 "	23.500	21.210.314	32.000
	III	246 " 7.000 "	22.300	21.021.777	32.000
	IV	250 "	21.100	19.890.561	29.000
	A	248 "	16.100	15.177.158	22.000
	B	248 " 7.400 "	16.500	15.554.230	23.000
	C	250 "	16.500	15.554.230	23.000

El campo de que se trata en esta división está ubicado en el partido de Pehuajó, formado por dos fracciones a saber:

1.o Por el lote señalado en el plano que cita su título con el núm. 4 de la reserva segunda de dicho partido, compuesto de una superficie total de 1000 hectáreas.

2.o 3 fracciones de terreno de campo señalados en el plano referido con las letras A. B. y C., los que son parte del lote 9 de la reserva segunda del mismo partido, compuesta c|u. de 1250 metros de frente al S. E. por 2000 metros de fondo o sean 250 hectáreas, cada fracción.

La numeración de los lotes y superficie es tomada del plano que firmado por el ingeniero civil señor Pedro Elgorreaga y el agrimensor señor Luis Monteverde, corre agregado a los títulos.

El o los compradores continuarán haciendo el servicio de la hipoteca orginaria que reconoce cada lote y abonarán en dinero el exceso sobre la deuda actual, hasta el precio de compra. Los títulos pueden ser examinados en la oficina del Banco, antes del remate. Verificado éste, no habrá lugar a reclamo. Seña 5 o|o y comisión 1 o|o, que serán exigidas en efectivo en el acto del remate, el que se efectúa con sujeción a lo dispuesto en las leyes vigentes números 8172 y 9155. Por informes ocurrir al Banco Hipotecario Nacional (25 de Mayo 245, capital federal) o a su sucursal en La Plata. Aviso iniciado en LA EPOCA, el 9 de octubre de 1916. 1|883 v. Oct. 23.

SUCURSAL LA PLATA.

CINCO CHACRAS EN LA COLONIA AGRIcola denominada "Martín Fierro", partido de Trenque Lauquen. Préstamo N.o H.o 1795|11082, serie C. H. A. 6 o|o, de $ 25.000. El Banco Hipotecario Nacional rematará en la sucursal establecida en la ciudad de La Plata en la calle 51 núm. 529, el día **LUNES VEINTE Y TRES DE OCTUBRE DE MIL NOVECIENTOS DIEZ Y SEIS A LAS DOS P. M.**, cinco chacras con lo en ellas existente ubicadas en la Colonia Agrícola denominada "Martín Fierro" partido de Trenque Lauquen, jurisdicción de la provincia de Buenos Aires, señaladas en el plano de la expresada Colonia, con los números 55, 56, 65, 66 y 77 con las extensiones y linderos siguientes a saber: PRIMERO. La chacra 55 se compone de 39 hectáreas, 25 áreas, 46 centiáreas y 67 decímetros cuadrados; tiene la forma de un triángulo y linda: al Este vía del Ferrocarril en medio con la chacra 56; al N. O., calle en medio con la chacra 45 de Genoveva L. de Gómez y al S. O. con la 54. SEGUNDA: La chacra 56 es también de forma irregular; se compone de 62 hectáreas, 88 áreas, 34 centiáreas y 87 decímetros cuadrados y linda: al N. E. calle en medio con el señor Orgales; al S. E. la chacra 66; al S. O. en una pequeña parte de la chacra 65 y al Oeste vía del Ferrocarril en medio con la chacra 55. TERCERO: La chacra 65 también irregular se compone de 58 hectáreas, 92 áreas, 40 centiáreas y linda: al N. E. la chacra 66 y parte de la 56; al S. O. con parte de la 75, calle en medio; al S. E. calle en medio con la chacra 76 y al Oeste, vía del Ferrocarril en medio con la chacra 64. CUARTO: La chacra 66 se compone de 109 hectáreas, 37 áreas y 10 centiáreas y linda al N. E., calle en medio con el señor Orgales: al S. O. con la chacra 65; al S. E. calle en medio con la chacra 77 y por el N. O., la 56. QUINTO: La chacra 77, compuesta de 109 hectáreas, 23 áreas y 30 centiáreas, lindando: al N. E., calle en medio con don Juan Tomaselli; al S. O. la chacra 76 de Carlos Valle; al S. E., la 88 del señor C. Bustamante y al N. O., calle en medio con la 66.

BASE DE VENTA $ 33.500

El comprador continuará haciendo el servicio de la hipoteca originaria de pesos 25.000 que reconoce la propiedad, reducida hoy a la suma de pesos 23.567 con 015 milésimos y abonará en dinero el exceso sobre esta suma, hasta el precio de compra. Los títulos pueden ser examinados en la Oficina del Banco antes del remate. Verificado éste, no habrá lugar a reclamo. Seña 5 o|o, y comisión 1 o|o, que serán exigidas en dinero efectivo en el acto del remate, el que se efectúa con sujeción a lo dispuesto en las leyes vigentes números 8172 y 9155. Por informes ocurrir al Banco Hipotecario Nacional (25 de Mayo N.o 245, capital federal) o sucursal La Plata. Aviso iniciado en LA EPOCA, el 9 de octubre de 1916. 1|885 v. Oct. 23.

CAPITAL

FINCA CALLE YERBAL Nos. 5505|09|19|23 5533|39 y Víctor Hugo N.o 134. N.o H.o 1666, serie C. H. A., 6 o|o. El Banco Hipotecario Naciona rematará en su local el **LUNES 23 DE OCTUBRE DE 1916, A LAS 12.30 P. M.**, una finca ubicada en la calle Yerbal números 5505|39 y Víctor Hugo número 134. Edificios: Casa Yerbal números 5505, se compone de tres habitaciones, cocina y w. c.; Casa Yerbal N.o 5509, dos habitaciones, cocina, y w. c.; Casa Yerbal número 5519, dos habitaciones, cocina y w. c. y un departamento al fondo con dos piezas, cocina y w. c. Yerbal N.o 5523, dos habitaciones, dos cocinas, y w. c. Yerbal número 5533, tres habitaciones, cocina y w. c. Yerbal N.o 5539, igual distribución que la anterior; y Víctor Hugo N.o 134, entrada para carros, dos habitaciones, cocina, etc. Terreno se compone de dos fracciones que por estar unidas miden: 46.75 metros de frente al S., por 25 metros de frente al E.. 25.50 metros en el O. y 47.70 metros en el N.o o lo más o menos que resulte dentro de sus linderos.

BASE DE VENTA $ 14.000

El comprador continuará haciendo el servicio de la hipoteca originaria de pesos 12.000, que reconoce la propiedad, reducida hoy a la suma de pesos 10.974 con 821 milésimos y abonará en dinero el exceso sobre esta suma, hasta el precio de compra. Los títulos pueden ser examinados en la Oficina del Banco antes del remate. Verificado éste, no habrá lugar a reclamo. Seña 5 o|o, y comisión 1 o|o, que serán exigidas en dinero efectivo en el acto del remate. el que se efectúa con sujeción a lo dispuesto en las leyes vigentes números 8172 y 9155. Por informes ocurrir al Banco Hipotecario Nacional. Aviso iniciado en LA EPOCA, el 9 de octubre de 1916. 1|884 v. Oct. 23.

CAPITAL

POR EJECUCION JUDICIAL.—PETIT HOtel, calle Echeverría N.o 3342, entre las de Conde y Superí. N.o H.o 3180, serie C. H. A. 6 o|o. El Banco Hipotecario Nacional rematará en su local el **MARTES 24 DE OCTUBRE DE 1916, A LAS 12.30 P. M.**, petit hotel ubicado en la calle Echeverría número 3342, con edificio compuesto de subsuelo, planta baja y alta, con la siguiente distribución: SUBSUELO consta de dos piezas para servicio, depósito, cocina, w. c., lavadero. PLANTA BAJA, hall, sala, comedor, antecomedor, terraza, antecocina y una pieza en entrepiso y PLANTA ALTA, se compone de galería del hall, 4 habitaciones y cuarto de baño. Terreno mide: 8.66 metros de frente al N. O., por 38 metros 952 milímetros de fondo.

BASE DE VENTA $ 23.000

El comprador continuará haciendo el servicio de la hipoteca originaria de $ 17.500 que reconoce la propiedad, reducida hoy a $ 16.138 con 434 milésimos y abonará en dinero el exceso sobre esta suma hasta el precio de compra. Los títulos pueden ser examinados en la oficina del Banco antes del remate. Verificado éste, no habrá lugar a reclamo. Seña 5 o|o y comisión 1 o|o que serán exgidas en efectivo en el acto del remate, el que se efectúa con sujeción a lo dispuesto en las leyes vigentes números 8172 y 9155. Por informes ocurrir al Banco Hipotecario Nacional. Aviso iniciado en LA EPOCA, el 10 de Octubre de 1916. 1|892 v. Oct. 24.

EDICTOS JUDICIALES

Por disposición del señor juez de primera instancia en lo civil de la Capital Federal, doctor don César A. Campos, se cita, llama y emplaza por el término de treinta días a contar desde la primera publicación del presente, a todos los que se consideren con derecho a los bienes dejados por fallecimiento de don MANUEL ZOLEZI o ZOLEZZI, ya sean como herederos o acreedores, para que dentro de dicho término, comparezcan por ante su juzgado y secretaría del que suscribe, a deducir sus acciones en forma, bajo apercibimeinto de lo que hubiere lugar por derecho.

Buenos Aires, septiembre 16 de 1916. — Gabriel Fernández, secretario.

1|744 v. Oct. 18.

El señor juez de 1.a instancia en lo civil de la Capital de la República, doctor don Jeronimo Balarino, ha dispuesto se cite, llame y emplace por el término de treinta días contados desde la primera publicación del presente, a todos los que se consideren con derecho a los bienes dejados por doña ANA SCALLY DE Mc. LAUGHLIN o MAC LAUGHLIN, ya sean como herederos o acreedores, para que dentro de dicho término comparezcan a deducir sus acciones en forma por ante su juzgado y secretaría del que suscribe, bajo apercibimiento de lo que hubiere lugar por derecho.

Buenos Aires, septiembre 13 de 1916. — Horacio H. Dobranich, secretario.

1|716 v. Octubre 14.

El señor juez de primera instancia en lo civil de la Capital de la República, doctor don Julián V. Pera, ha dispuesto se cite, llame y emplace por el término de treinta días, contados desde la primera publicación del presente, a todos los que se consideren con derecho a los bienes dejados por don GUILLERMO DIRAC, doña ANA HISPA DE DIRAC y doña JUANA DIRAC o doña JUANA AMELIA DIRAC, ya sean como herederos o acreedores, para que dentro de dicho término comparezcan a deducir sus acciones en forma, por ante su juzgado y secretaría del que suscribe, bajo apercibimiento de lo que hubiere lugar por derecho.

Buenos Aires, septiembre 12 de 1916. — Luis García Fernández, secretario.

1|732 v. Oct. 18.

Por disposición del señor juez de primera instancia en lo civil de la capital federal, doctor Fernando Klappenbach, se cita, llama y emplaza por el término de treinta días a contar desde la primera publicación del presente, a todos los que se consideren con derecho a los bienes dejados por fallecimiento de don BERNARDO ANZOATEGUI, ya sean como herederos o acreedores, para que, dentro de dicho término, comparezcan por ante su juzgado y secretaría del que suscribe, a deducir sus acciones en forma, bajo apercibimiento de lo que hubiere lugar por derecho. — Buenos Aires, 21 de septiembre de 1916. — José E. Sirio, secretario. 1|771-v-oct. 23

Por disposición del señor juez de primera instancia en lo civil de la Capital Federal, doctor Fernando Klappenbach, se cita, llama y emplaza por el término de treinta días a contar desde la primera publicación del presente, a todos los que se consideren con derecho a los bienes dejados por fallecimiento de don CONSTANTE OLIVIERI o OLIVERO, ya sean como herederos o acreedores, para que, dentro de dicho término, comparezcan por ante su juzgado y secretaría del que suscribe, a deducir, sus acciones en forma, bajo apercibimiento de lo que hubiere lugar por derecho.

Buenos Aires, 22 de septiembre de 1916.— Jorge Figueroa Alcorta, secretario.

1|778 v. Oct. 24.

Por disposición del señor juez de comercio de esta Capital Federal, doctor Tristán M. Avellaneda, se cita y emplaza a IGNACIO D. VIDAL, para que dentro del término de quince días comparezca ante este juzgado y secretaría del autorizante, a practicar el reconocimiento de una firma puesta al pié de un pagaré que ha sido presentado en juicio por La Cooperativa de Hacendados, bajo apercibimiento de dársela por reconocida y nombrársele defensor que lo represente si deja de comparecer.

Buenos Aires, septiembre 23 de 1916. — Fernando Cermesoni, secretario.

1|788 v. Oct. 11.

Por disposición del señor juez de primera instancia en lo Civil de la Capital Federal, doctor don César A. Campos, se cita, llama y emplaza por el término de treinta días a contar desde la primera publicación del presente, a todos los que se consideren con derecho a los bienes dejados por fallecimiento de doña MARIA TERESA MARINI DE GIORGI y don CARLOS PEDRO o CARLOS GIORGI, ya sean como herederos o acreedores, para que dentro de dicho término comparezcan por ante su juzgado y secretaría del que suscribe, a deducir sus acciones en forma, bajo apercibimiento de lo que hubiere lugar por derecho.

Buenos Aires, septiembre 4 de 1916. — Gabriel Fernández, secretario.

1|790 v. Oct. 26.

Por disposición del señor juez de primera instancia en lo civil, doctor Arturo Seeber, se hace saber, por el término de 30 días, contados desde la primera publicación del presente, a los acreedores de don ANTONIO GALLIANO, que éste ha sido concursado, nombrándose síndico al doctor Héctor González Iramain, a quien deben presentarse los títulos justificativos de sus créditos, en su estudio, calle Lavalle número 1378, segundo piso, dentro del término de treinta días. Se les hace saber igualmente, que se ha señalado la audiencia del día 31 de Octubre del año en curso, a las 3 p. m., a efecto de que tenga lugar la junta de verificación de créditos, previniéndose a los que dejaren de concurrir, que esa ausencia se tendrá como adhesión a las resoluciones que adopte la mayoría de los comparecientes.

Buenos Aires, septiembre de 1916. —Francisco Castellanos, secretario. 1|793 v. Oct. 26

Por disposición del señor juez de primera instancia en lo civil de la Capital Federal, doctor Fernando Klappenbach, se cita, llama y emplaza por el término de treinta días a contar desde la primera publicación del presente, a todos los que se consideren con derecho a los bienes dejados por fallecimiento de doña EUGENIA ROSSI DE GRUPALLI o de GRUPALI, ya sean como herederos o acreedores, para que, dentro de dicho término, comparezcan por ante su juzgado y secretaría del que suscribe, a deducir, sus acciones en forma, bajo apercibimiento de lo que hubiere lugar por derecho.

Buenos Aires, 30 de septiembre de 1916. — José M.a Gutiérrez, secretario.

1|828 v. Nov. 2.

Por disposición del señor juez de comercio de la Capital Federal, doctor Tristán M. Avellaneda, se hace saber que se han presentados los señores E. PUIGURIGUER y Cía, solicitando convocación de acreedores, habiéndose señalado el día 2 de Noviembre, a las 3 p. m., para que tenga lugar la junta de verificación de créditos y nombrado al contador Octavio Amadeo.

Buenos Aires, octubre 3 de 1916. — Arturo Navarro, secretario.

1|854 v. Oct. 11.

Por disposición del señor juez de primera instancia en lo civil de la Capital de la República, doctor Fernando M. Colombres, se hace saber por el término de quince días, a contar desde la primera publicación del presente, a todos los acreedores conocidos o desconocidos, privilegiados o personales del concurso formado a don JOSE BONINI, que se ha señalado la audiencia del día veintidos de Octubre del corriente año, a las 3 p. m. para que tenga lugar la junta de verificación de créditos, bajo apercibimiento de que los acreedores que no asistieren a la junta, se entenderá que se adhieren a la resolución que se tome por la mayoría de acreedores comparecientes.

Buenos Aires, octubre 2 de 1916. — Horacio H. Dobranich, secretario.

1|864 v. Oct. 20.

Por disposición del señor juez de primera instancia en lo civil de la Capital Federal, doctor Fernando Klappenbach, se cita, llama y emplaza por el término de treinta días a contar desde la primera publicación del presente, a todos los que se consideren con derecho a los bienes dejados por fallecimiento de doña ANDREA CAMAÑO de PULLEIRO, ya sean como herederos o acreedores, para qué, dentro de dicho término, comparezcan por ante su juzgado y secretaría del que suscribe, a deducir, sus acciones en forma, bajo apercibimiento de lo que hubiere lugar por derecho.

Buenos Aires, 6 de Octubre de 1916. — Carlos Soñatz, secretario. 1|876 v. Nov. 6.

Por disposición del señor juez federal de la provincia de Buenos Aires, sección La Plata, doctor don Clodomiro Zavalía, se hace saber por medio del presente que se publicará por tres días, a doña CLARA TORRILLA DE BLANCO, que se ha decretado contra ella inhibición general de bienes.

Al mismo tiempo se le cita para que dentro de dicho término comparezca a tomar la intervención que le corresponde en el juicio que se le sigue por el Banco de la Nación Argentina sobre cobro de pesos, bajo apercibimiento de nombrársele defensor, recayendo la designación en el Oficial de Ausentes del juzgado. Al mismo tiempo, se le hace saber que se han designado los días martes y viernes, para notificaciones en la secretaría. Los autos tramitan por la secretaría del infrascripto.

La Plata, septiembre 29 de 1916. — Espiridión Sánchez, secretario. 1|899 v. Oc. 13

El señor juez de primera instancia en lo civil de la Capital de la República, doctor don Pedro V. Meléndez, ha dispuesto se cite, llame y emplace por el término de treinta días contados desde la primera publicación del presente, a todos los que se consideren con derecho a los bienes dejados por DOMINGO ANTONIO SOFIA, ya sean como herederos o acreedores, para que dentro de dicho término comparezcan a deducir sus acciones en forma por ante su juzgado y secretaría del que suscribe, bajo apercibimiento de lo que hubiere lugar por derecho.

Buenos Aires, octubre 7 de 1916. — José F. Oderigo, secretario. 1|916 v. Nov. 9.

Por disposición del señor juez de primera instancia en lo civil de la Capital de la República, doctor don Arturo Seeber, se cita y emplaza por el término de treinta días a contar desde la primera publicación del presente, a todos los que se consideren con derecho a los bienes dejados por fallecimiento de don HERMAN ROSEN, ya sean como herederos o acreedores, para que dentro de dicho término, comparezcan por ante su juzgado y secretaría del que suscribe, a deducir sus acciones en forma, bajo apercibimiento de lo que hubiere lugar por derecho.

Buenos Aires, octubre 2 de 1916. — Juan M. Cabrera, secretario. 1|932 v. Nov. 10.

LICITACIONES

MINISTERIO DEL INTERIOR

DIRECCION GENERAL DE CORREOS Y TELEGRAFOS

Llámase a licitación pública por el término de treinta días para la provisión de libros de fábrica destinados al servicio de las oficinas de correos y telégrafos durante el ejercicio de 1917. Por el pliego de condiciones y detalles, ocurrir a la dirección administrativa de correos y telégrafos, de 11 a. m. a 7 p. m., calle Corrientes número 416 (segundo piso) en cuyo local se recibirán y abrirán públicamente las propuestas el 16 de octubre próximo venidero, a las 9 a. m.

Buenos Aires, 16 de septiembre de 1916. — M. Carlés, jefe de la dirección administrativa. — Es copia: Alfredo Espeche, oficial mayor.

1|737-v. oct. 16

Obras Sanitarias de la Nación

Se llama a licitación para la provisión de (3) TRES grupos de motores "DIESEL" a petróleo crudo y dinamos, a instalarse, con tableros y accesorios, en los distritos bajos del lado sud de la ciudad, todo de acuerdo con el pliego de condiciones que los interesados pueden consultar en la Dirección Técnica, calle Charcas 1840, todos los días hábiles de 1 a 5 p. m.

Las propuestas deberán presentarse en la secretaría del Directorio de las Obras Sanitarias de la Nación y serán abiertas el 11 de diciembre próximo, a las 3 p. m., en presencia de los interesados que concurran al acto.

Buenos Aires, 9 de octubre de 1916. — José I. Goñi, secretario.

1|919-v. oct. 19.

CONVOCATORIAS

CAJA INTERNACIONAL MUTUA DE PENsiones. Fundada en 1901. — Convocatoria.— Se convoca a los señores representantes a la asamblea extraordinaria que se verificará el 16 de octubre de 1916, a las 4 p. m., en el local de la institución, calle Pueyrredón 634, con el objeto de considerar la siguiente

ORDEN DEL DIA

1.o—Reforma de los artículos 38, 39, 44 y 57 del estatuto y creación de los artículos 88 y 89.

2.o—Autorización al presidente para efectuar las tramitaciones que deban hacerse para la aprobación del Superior Gobierno, de las reformas proyectadas, pudiendo aceptar o no las modificaciones que imponga el Poder Ejecutivo y facultarlo para reducir los nuevos estatutos a escritura pública ante el Tribunal de Comercio.

3.o—Designación de tres representantes para refrendar el acta de esta asamblea.

Buenos Aires, septiembre 20 de 1916. — Juan B. Giudice, presidente; Alfredo Borlasca, secretario. 1|757 v. Oct. 16.

BANCO PROVEEDOR DEL RIO DE LA Plata. — Por resolución del directorio se convoca a los señores accionistas, a la asamblea extraordinaria que tendrá lugar en las oficinas del Banco, calle Sarmiento 757, el sábado 21 de octubre próximo, a las 6 p. m., con objeto de tratar la siguiente

ORDEN DEL DIA

1.o Disolución anticipada de la Sociedad y nombramiento de liquidador.

2.o Nombramiento de dos accionistas para que en representación de la asamblea firmen el acta de la misma.

De acuerdo con el art. 25 de los estatutos los señores accionistas deberán depositar sus acciones en las oficinas del Banco, hasta el día 19 de octubre próximo antes de las 4 p. m.

Buenos Aires, octubre 4 de 1916. — El secretario. 1|857 v. Oct. 21.

SOCIEDAD ANONIMA DE GANADERIA Y Agricultura "Los Palmares". — De acuerdo con lo que prescribe el artículo 10 de los Estatutos, se convoca a los señores accionistas a la Sexta Asamblea General Ordinaria que se celebrará el día 31 de Octubre de 1916, a las 11.30 a. m., en el local número 276 de la calle Bartolomé Mitre.

ORDEN DEL DIA

1.o Aprobación de la Memoria, Balance General y Cuenta de Ganancias y Pérdidas por el ejercicio fenecido el 30 de Junio de 1916.

2.o Nombramiento de tres Directores Titulares.

3.o Nombramiento de dos Directores Suplentes.

4.o Nombramiento de un Síndico y un Síndico Suplente, y fijación de la remuneración del Síndico para el año en curso.

5.o Nombramiento de dos accionistas para que firmen el Acta de la Asamblea.

Nota: Se previene a los señores accionistas que de acuerdo con lo dispuesto por los Estatutos de la Sociedad, deberán depositar sus acciones con tres días de anticipación; como también se hace presente que tal depósito deberá hacerse en la Caja Social o en su defecto se presentará un certificado de tenerlas depositadas en un establecimiento bancario de la Capital Federal. — El secretario. 1|934 v. Oct. 27.

BANDA RADICAL

La única banda de música radical es la de la Sociedad "Los Cívicos Unidos" dirigida por el correligionario Serafín Caputti. Solicitarla Cochabamba 1717.

PROFESIONALES

ABOGADOS

Dr. FRANCISCO BEIRO
TALCAHUANO 287 U. T. 976 Libertad

Estudio de los doctores
José María Sáenz Valiente
y Andrés Ferreyra (hijo)
Abogados
Lavalle 1378 U. T. 4240, Libertad

Dr. VICENTE C. GALLO
Estudio: Avenida de Mayo 1411
U. T. 665 (Libertad)

Dr. FERNANDO SAGUIER
Estudio: Florida 440
U. T. 6087 (Avenida)

Dr. HIPOLITO LEYS
Estudio: Lavalle 930. U. T. 3608 (L.)

Dr. DOMINGO E. SALABERRY
Defensa 188

Dr. JOSE M. GIUFFRA
Estudio: Talcahuano 446

Dr. PEDRO A. FOX
Estudio: B. Mitre 454

Dr. LEONARDO
PEREYRA IRAOLA
Estudio Florida 880, U. T. (Av.)
Esmeralda 1212, U. T. 1521 (Juncal)

Dr. RAUL MANRIQUE
Estudio: Av. de Mayo 822
U. T. 193 (Libertad)

Dr. JULIO A. ROJAS
Estudio Uruguay 546. Dpto. 2.
U. T. 1955, (Libertad).

L. BOUSQUET y Cía.
Asuntos judiciales. Cobranzas a comisión. Cangallo 521, Esc. 19.

LUIS F. MAGALDI
Agrimensor nacional
Estudio: San Martín 142. Esc. 37 de 10 a 11 y de 4 a 5

DENTISTAS

Dr. MIGUEL ELKIN
Cirujano dentista. — Consultas de 9 a 11 y de 2 a 6. Chacabuco 409.

Clínica dental nocturna y diurna
Dr. NATHAN BLITZ
Cirujano dentista
De 8 a 12 a. m. y de 1 a 6 p. m. Nocturna de 7 p. m. a 2 a. m. — Av. de Mayo 975, primer piso. — U. T. 1672, Lib. — Buenos Aires.

MEDICOS

ANALISIS LABORATORIO y FARMACIA *Abierto Día y Noche*
SUIPACHA 477 U. T. 318 Libertad DOCTORES **NELSON**

Doctor PICCININI
Especialista en enfermedades secretas: gastro intestinales y piel. — Consultas de 11 a 12 a. m. y de 2 a 5 p. m. Consultas 5 pesos, aplicaciones del 914, 20 $. — Corrientes 1211.
196|v|Jul. 16

Dr. A. C. REBUFFO
Enfermos de los ojos
Consultas de 10 a 11 y 2 a 6 p. m.
Bmé. MITRE 1038

Dr. A. NOCETI
Enfermedades de los ojos y prescripción de anteojos. De 1 a 6 p. m.
MAIPU 535

Dr. MARTIN M. TORINO
Médico cirujano. Enfermedades crónicas e internas. Ha trasladado su escritorio a ARENALES 1640. Consultas de 1 a 3. 219|v|jl. 24

Dr. E. G. FIGUEROA
Afecciones intestinales, estómago y abdominales, tratamiento especial de las hemorroides. — Santa Fe 1273. De 4 a 6 de la tarde.

Dr. ENRIQUE E. MANSON
Médico del Hospital Rivadavia. Señoras, Partos y Cirujía abdominal. — Consulta de 2 a 4. Montevideo 927. — Director del Sanatorio Althabe, Crispo y Mánson de la calle Estados Unidos 1038.

ESPECTACULOS

TEATROS

COLON. — El domingo 15 de octubre, a las 9 p. m., primer concierto de abono, correspondiente al turno impar.

ODEON. — L'emigre.

OPERA. — El tren de lujo — "El vals triste".

COMEDIA. — Los vecinos — La romántica — La raza latina — Cleopatra.

APOLO. — (Estreno) La hermana de caridad — El movimiento continuo.

ARGENTINO. — La marea — El tango en París.

NACIONAL. — En la posta — La recova — La fonda del pacarito — Buenos Aires en cine.

SAN MARTIN. — Variado programa.

BUENOS AIRES. — María Blanca. — Divorciopolis.

NUEVO. — La esquina — Lluvia de hijos — Cosas de esta tierra — El pavo del Intendente.

MAYO. — La tierra de los amores —(Estreno) ¡Vaya calor! — Las mujeres de don Juan.

MARCONI. — La viuda alegre.

MODERNO. — Los guapos — La buena sombra — Ki-ki-ri-ki.

BATTAGLIA.—La Trianita, Los Fresquet: duetistas y reyes del tango, La Macarenita, Linda Thelma, La Cuyanito, Marino monologuista cómico de salón.

AVENIDA. — Chemaka Tikoreskaia y El príncipe Bis.

OLIMPO. — Juana en América — Madame X.

VARIEDADES. — Ruido de campanas— El monaguillo — La alegría de la huerta.

VARIEDADES Y CIRCOS

CASINO (Maipú 336). — Compañía de variedades, y atracciones. — Hoy: Variado programa. Exitos: Blanchette Duval, ballarina a transformación; Rivas et Ruiz, bailarines acrobáticos; Gerard et miss Hut Ell, gimnastas de fuerza dental; Pura Jenelty, tonadillera y bailarina española.— De 11 a 12 p. m.: Gran campeonato de lucha romana.—Entrada general, 1.50 $.

PABELLON DE NOVEDADES. — Próximamente debutará el gran circo ecuestre, colección zoológica, 40 artistas de ambos sexos, 60 animales amaestrados, leones, panteras, llamas, monos, caballos, poneys, burros, perros, etc.

ROYAL THEATRE (Corrientes 835). — El cinturón de castidad — El tesoro del mandarín—Afrodita o la cortesana de Alejandría.

FRONTON BUENOS AIRES (Córdoba 1130) — Mañana a las 8.45 p. m., dos partidos de pelota a cesta. El primero a combinarse. El segundo a 40 tantos, entre Egea y Echeverría contra Sánchez y Trecet.

ESMERALDA (Esmeralda 453). — Función todos los días, tarde y noche; Variado programa. Orquesta dirigida por el maestro E. Manfredi.

PARQUE JAPONES (Callao y Paseo de Julio). — Temporada de invierno — Abierto todos los domingos y feriados, de 2 de la tarde a 12 de la noche. Números de atracciones en el Teatro Romano.

PALAIS DE GLACE — (Patinaje sobre hielo. — Paseo de la Recoleta. — Todos los días.

SKATING RINK L'AIGLON (Florida 148) — Patinaje sobre ruedas. — Tres secciones diarias: mañana, tarde y noche.

EXCURSIONES. — Viajes de recreo a las islas del Delta, con el vapor Rivadavia, exclusivamente para excursiones.

SKATING RINK LAS ROSAS (Avenida Alvear y Bustamante). — Patinaje sobre ruedas. Tres secciones diarias: Mañana, de 9 a 12, tarde de 3 a 6.30 y noche de 9 a 12. Días de moda: domingos y feriados de tarde, y martes y viernes de noche. Lecciones gratis. Grandes concursos. — Entrada 0.50 $.

PANORAMA DE LA BATALLA DE SALTA (Carlos Pellegrini y Corrientes). — Interesante vista panorámica que reproduce el histórico episodio de la Batalla de Salta, ejecutándose durante la exhibición el grandioso poema, sinfónico original del maestro Pavanelli. — Espectáculos por secciones desde las 10 a 12 m., de 2 a 6 y de 8 a 11 p. m., Entrada general $ 0.50. Niños y militares, $ 0.25.

CINEMATOGRAFOS

PALACE THEATRE (Corrientes 757). — El crimen del minero — El amor en viaje.

CASINO (Maipú 336). — Todas las tardes de 3 a 6: Cinematógrafo por secciones, para familias, actuando en cada sección un número de atracción.—Platea con entrada, 0.20 $; entrada general, 0.10 por sección.

SELECT (Suipacha 482). — Hoy función tarde y noche: En la carretera de la vida— La mordedura de los celos — Ladrones hasta más no poder — Las mañanas de Palermo.

SPLENDID THEATRE (Santa Fe 1848).— El torbellino rojo — La novela del novio.

EMPIRE THEATRE (Corrientes y Maipú) — El gran galeoto — El aguilón.

LAVALLE (Lavalle 921). — Hoy función tarde y noche: Amor ardiente — Viejos amores.

ELECTRIC PALACE (Lavalle 836). — No había para tanto — Actualidades de la guerra.

PETIT PALACE (Libertad 976). — Hoy: El crimen del minero — El amor en viaje.

SMART PALACE (Corrientes 1279|1283)— La Falena, por Lyda Borelli.—Función completa, 1 $.

TEATRO CINE BOLIVAR (Bolívar 1032) — Variado programa con estrenos.

MIGNON PALACE (Juramento 2443). — Variado programa con estrenos.

CINEMATOGRAFO CALLAO.—(Callao 27) — Variado programa con estrenos.

REAL CINE (Esmeralda 429). — Hoy: — Variado programa con estrenos.

TEATRO CINE LIDIA (Chacabuco 965) — Grandes estrenos y atracciones de varietés. Mari, Braco, Los Roskolins.

GENERAL BELGRANO (Cabildo 2166).— Variado programa con estrenos.

CINE COVEN GARDEN Santa Fe 2541)— Variado programa con estrenos.

TEATRO "9 DE JULIO" (Bauness 2523) (Villa Urquiza). — Biógrafo y atracciones.

IMPERIAL (Cangallo 1171) — Hoy, función tarde y noche: Variado programa.

CINE NUEVO (Cangallo y C. Pellegrini)— Variado programa con estrenos.

TEATRO CINE PARIS. — Hoy: Variado programa con estrenos.

ETOILE PALACE (Corrientes 2859). — Variado programa con estrenos.

BIOGRAFO CENTRO SUD (Belgrano 1816) Variado programa con estrenos.

MAJESTIC THEATRE (Lavalle 889). — Variado programa con estrenos.

GRAN CINE RADIUM N.o 3 (Rivadavia 2970).—Variado programa.

BIJOU SALON (Pueyrredón 905). — Hoy: Variado programa con estrenos.

THE AMERICAN PALACE (Córdoba y Callao). — Variado programa.

DON JUAN DE GARAY (Garay 2467)— Variado programa con estrenos.

CRYSTAL PALACE (Corrientes 1550). — Variado programa con estrenos.

CINE OPERA (Corrientes 846). — Hoy Variado programa con estrenos.

DE LAS FAMILIAS (Cabildo y F. Lacroze) Variado programa con estrenos.

MUNDIAL PALACE (Belgrano 1200). — Variado programa con estrenos.

VELEZ SARSFIELD (Rivadavia 5342).— Variado programa con estrenos.

GRAN SALON ALMAGRO Rivadavia 1886) Variado programa con estrenos.

CINE MODERNO (Corrientes 980). — Variado programa con estrenos.

CINE GENERAL URQUIZA (Guanacache 5254).—Variado programa con estrenos.

INFORMACIONES DE ÚLTIMA HORA

Servicio telegráfico del Exterior

(De la Agencia Havas y de nuestros corresponsales)

LA ACTIVIDAD SUBMARINA ALEMANA

LONDRES, octubre 11. — Sir Norman Hill, secretario de la Liverpool Steam Ship Iwners Association, que es una de las autoridades del país en materia de navegación, ha declarado durante una entrevista que la reanudación de la actividad submarina alemana no debe causar ninguna alarma. Su pretendido bloqueo ha sido un "fiasco" y la nueva campaña no promete mucho a Alemania.

Si las operaciones fuesen ejecutadas simultáneamente en ambos lados del Océano Atlántico, la amenaza sería seria, pero el hecho de que los alemanes no obran así, prueba la ineficacia de los submarinos.

La tentativa del enemigo de afectar nuestro comercio no representa desde el principio de la guerra, sino una pérdida de diez shillings por cada cien libras esterlinas de mercaderías transportadas.

Durante el año que terminó en julio último, importamos alrededor de 900 millones de libras esterlinas de mercaderías y el valor aproximado de un cargamento antes de la guerra era de 50.000 libras esterlinas.

Se necesitaría destruir numerosos cargamentos de ese valor para afectar seriamente nuestras importaciones.

Esas cifras prueban claramente que la política submarina alemana ha sido un fiasco.

La movilización irlandesa

LONDRES, octubre 11. — El lord teniente de Irlanda hablando en Dublín, dijo que antes de la guerra había 34.822 católicos irlandeses y 16.224 protestantes irlandeses en el ejército británico.

Desde la movilización, 157.594 reclutas irlandeses se enrolaron. Comprendían 92.405 católicos, 62.391 protestantes y 2.798 sin religión indicada.

Demostración al doctor Rodríguez Larreta

PARIS, octubre 11. — El presidente de la república, M. Poincaré y esposa, ofrecieron ayer una comida íntima al ministro argentino, señor R. Larreta y señora.

El doctor Larreta ostentaba en su pecho la placa de gran oficial de la legión de honor que le había sido entregada por la mañana en nombre del gobierno de la república en señal de agradecimiento y amistad.

El fallecimiento del señor Quintana Unzué

PARIS, octubre 11. — La noticia del fallecimiento del señor Jorge Quintana Unzué ha sido dolorosamente acogida por la colonia argentina de esta capital en donde la familia del desaparecido cuenta con profundas simpatías.

Las construcciones navales británicas

LONDRES, octubre 11. — El último informe de la agencia del Lloyd's sobre los buques en construcción, señala un sensible aumento.

El 30 de septiembre había en construcción 469 buques con un desplazamiento de 1.789.054 toneladas, o sea alrededor de 249.000 toneladas más que los que estaban en construcción durante el trimestre anterior, y 253.099 toneladas más que hace un año.

Es un aumento notable, pero la estadística es incompleta, pues hay muchos buques cuya construcción ha sido suspendida desde hace un mes debido a la falta de brazos que fueron empleados en otras partes, y también a que los constructores no osaron afrontar el aumento de gastos.

Las cifras que verdaderamente valen son las resultantes de la comparación del número de buques empezados y botados durante el mismo período.

En el último trimestre, 96 buques, con 320.120 toneladas, fueron empezados, o sea un aumento de 15 buques y 126.864 toneladas sobre el trimestre precedente. Esto prueba que algunos astilleros más han estado disponibles para la construcción de buques, lo que es muy satisfactorio.

Durante el trimestre último, fueron botados 86 buques, o sea el mismo número que en el anterior trimestre, mientras que su tonelaje que es de 192.267 prueba un aumento de 35.738 toneladas.

Por su parte, el trimestre de junio ya había acusado un aumento de 19 buques y 76.368 toneladas sobre el trimestre precedente.

Es satisfactorio ver que la cifra del tonelaje lanzado durante el trimestre y del tonelaje en construcción ha aumentado grandemente.

MINISTRO ARGENTINO EN RUSIA

PARIS, octubre 11. — El señor Martínez Campos, abandonó esta capital con destino a Petrogrado, a donde va a hacerse cargo de su puesto.

Llamamiento de nuevas clases alemanas

AMSTERDAM, octubre 11. — Informan de Berlín que el diario "Berliner Tageblatt", que aparece allí, anuncia que las clases comprendidas entre las de 1870 y 1875, de la provincia de Brandenburgo, pasarán este mes la visita médica.

Los exentos del servicio militar de esas clases están comprendidos en la disposición del gobierno alemán.

SUSCRIPCIÓN A LOS BONOS DEL TESORO

LONDRES, octubre 11. — Los primeros seis días las suscripciones a los bonos del tesoro de 6 o|o produjeron un monto de 20.621.000 libras esterlinas.

Este total pasa el record anterior de 19.641.000 libras esterlinas que había sido alcanzado en enero pasado por los antiguos bonos de 5 o|o.

Boletín oficial de los Balcanes

LONDRES, octubre 11. — Se publicó el siguiente comunicado oficial sobre las operaciones de los Balcanes:

"Al norte del Struma una brigada montada repelió a un destacamento de caballería enemiga a dos millas al sur de Seres. Ocupamos a Papalova y Prosenik. Efectuamos con éxito un raid en un puerto cerca de Krastali y Doiran y dispersamos a los ocupantes".

EN EL SOMME

LONDRES, octubre 11 (oficial). — Al norte de Neuville-Saint Vaast el enemigo hizo volar esta mañana una mina sin causar pérdidas.

Tuvo éxito una pequeña operación contra las trincheras enemigos al sur de Hulluch.

Ofensiva general italiana

NUEVA YORK, octubre 11. — Anuncian oficialmente de Viena que los italianos después de ocho días de fuerte preparación de artillería y de minas, comenzaron el lunes un ataque general en el sector de Sargrado, Dimerva y laguna de Doberdo.

BRASIL

Declaraciones del doctor Carlos Chagas. — La medicina en Buenos Aires.

RIO DE JANEIRO, octubre 11. — El diario "A Noite" publica una extensa entrevista con el doctor Carlos Chagas, del instituto Osvaldo Cruz que estuvo en la conferencia de la Sociedad Sudamericana de Patología que se ha realizado en Buenos Aires y el "Jornal do Commercio" también refiere en sus columnas un reportaje hecho al mismo hombre de ciencia.

En el interview de "A Noite", el doctor Chagas dice que la conferencia de higiene tiene una excepcional importancia y que en ella se trataron asuntos de los que más interesan a la patología sudamericana. Entre esos se encuentran la enfermedad del barbero, la leishmaniose, la blastomicose y otras, que fueron relatadas por individualidades de alto relieve en la experimentación médica de la América latina.

Se refiere a los trabajos presentados por los delegados brasileños que fueron altamente apreciados, como así la acción del doctor Arturo Neiva, que se constituyó, dice, en uno de nuestros mejores diplomáticos, por su inteligente propaganda que realizó en favor de nuestra cultura experimental y por la simpatía que adquirió entre los colegas de esa vecina república.

Exprésase elogiosamente del doctor Aráoz Alfaro, la figura de mayor destaque de la medicina de Buenos Aires, quien llenó a los brasileños de las mayores demostraciones de aprecio y cariño, siéndole a él grato hablar con perfecto conocimiento a los médicos argentinos de nuestros hombres de ciencia y de sus obras.

Dice que aceptará la invitación hecha por el profesor norteamericano Strong, para dar una serie de conferencias sobre enfermedades tropicales en la universidad de Harvard.

En la entrevista del "Jornal do Commercio" el doctor Chagas, después de iguales declaraciones a aquéllas, dice que visitó los principales organismos médicos argentinos, debiendo hacer sobresaltar como dignas de imitación el instituto instalado en Villa Torres, dirigido por el doctor Cabred de acuerdo con los más modernos principios científicos y de los más acertados métodos pedagógicos, encareciendo la importancia capital que tiene para el Brasil ese problema y también el instituto instalado en el parque Olivera, para cura de niños débiles.

Elogia asimismo al doctor Nicolás Lozano.

Refiérese a la profilaxia rural argentina, a los hospitales regionales y dice que es una necesidad del Brasil imitar esa organización que viene a resolver un gran problema social y económico el cual se halla ligado a nuestro progreso.

Sobre el mismo asunto dará una conferencia.

Termina manifestando su reconocimiento para las cariñosas atenciones del doctor Alfaro y la hidalguía del trato con que fueron rodeados todos los delegados brasileños por la clase médica argentina.

CHILE

SANTIAGO, octubre 11. — "El Mercurio", publica el texto de la carta credencial del embajador chileno en Buenos Aires señor Ventura Blanco Viel. Dice: "Deseoso de interpretar los sentimientos de simpatía y leal amistad del pueblo y gobierno chilenos hacia la nación argentina, he resuelto acreditar al embajador extraordinario y plenipotenciario para que presente a su excelencia un homenaje de consideración y aprecio, para que exprese al sucesor los votos de felicidad de su gobierno, y para que se consolide aún más la amistad tradicional de ambas repúblicas". La carta termina haciendo votos por la prosperidad y gloria de la nación argentina.

—En la cancillería se ha recibido un memorándum de los países aliados con respecto de los submarinos alemanes.

—Se ha recibido una nota del ministro en Londres acerca de la aplicación de las listas negras.

—A mediados de noviembre llegará el nuevo ministro del Uruguay señor Otero.

En los círculos diplomáticos y sociales es lamentadísima la ausencia del ex ministro señor Cuestas, celebrándose al mismo tiempo el merecido ascenso.

—El delegado de la Asociación Carnegie señor Goldsmith, partió para los Estados Unidos.

—Reina gran actividad en los círculos parlamentarios con motivo de iniciarse las sesiones extraordinarias. El ministro presentará un proyecto en la cámara tendiente a aumentar de mil plazas la tripulación de la armada actual.

—El contingente de los conscriptos del ejército se licenciará dos meses antes de la fecha reglamentaria, por razones de economía.

—"La Unión" se ocupa editorialmente de las relaciones con el Perú. Aboga porque se proceda con calma y para que la reanudación de las relaciones se haga sobre bases concretas y satisfactorias para ambos países. Dice que es lo deseable y práctico.

URUGUAY

Conversión de la deuda. — Representación diplomática. — Candidato a diputado.

MONTEVIDEO, octubre 11. — En las sesiones que ha venido celebrando la comisión de hacienda de la cámara se ha considerado el nuevo proyecto del doctor Martínez, que consistiría en mezclar con la operación anterior planteada de la deuda amortizable y deuda de certificados de tesorería. De esta manera sostenía el ministro de hacienda que podía hacerse una economía anual de 150.000 pesos, por concepto de intereses y amortizaciones. La operación se hubiera elevado en caso de aceptarse esa reforma, a la suma de 18.000.000 de pesos.

La comisión de hacienda de la cámara y el doctor Martínez han cambiado ideas después, sobre la conveniencia o inconveniencia de esta ampliación, resolviendo por último desecharla en virtud de razones diversas, dejando subsistente el proyecto primitivo.

El doctor Aragón y Etchart presentará un informe de acuerdo con esa resolución, dentro de dos o tres días, pues hay el propósito de que el poder ejecutivo considere a la mayor brevedad este proyecto de conversión de la deuda.

—De un momento a otro el poder ejecutivo dictará un decreto, designando ministros plenipotenciarios del Uruguay: en Chile al doctor Manuel B. Otero; en España al doctor Juan Cuesta; en Italia al doctor Pedro Cosio; en Austria Hungría al doctor Eduardo Acevedo Díaz, y en Brasil al señor Manuel Bernardez.

El gobierno de Chile ha comunicado al nuestro que el doctor Otero es "persona grata" en aquel país para el desempeño del cargo que piensa confiársele.

—El doctor Juan A. Chacón es el candidato anticolegialista a diputado por San José.

PROVINCIAS

SANTA FE

El obispo Boneo. — Kermesse. — Enlace. — Enfermos. — Otras noticias.

C. DE GOMEZ, octubre 11. — Por tren de Rosario llegó el señor obispo monseñor Juan Agustín Boneo que fué recibido por numerosas personas y colegio de hermanas, efectuando la bendición de la nueva iglesia y de un altar apadrinado por el señor Juan Peña y señora, doctor Teófilo Queisel y señora, señor Alberdi y señora, señor Teófilo Queirel (hijo) y señorita Teresa Besson. Luego tuvo lugar un banquete en honor del señor obispo, con asistencia de 200 personas. Cumplidos los asuntos relacionados con su ministerio, monseñor Boneo regresó a Santa Fe.

—Con todo éxito prosigue la kermesse a beneficio de la iglesia que lleva a cabo la sociedad Pro Nuevo Templo. La fiesta congrega a distinguidas familias, entre ellas, las de Alberdi, Malén, Queirel, Ergueta, Magallanes, Bessón, Razetto, Caligaris, Bianchi, Pesenti, Peña, Farrell, Varni, Eliff, etc.

Dados los prestigios de que goza la presidenta, señora Delia Argañaráz de Queisel y la eficaz cooperación de distinguidas niñas, se cree que el resultado de la kermesse será espléndido.

—El sábado próximo se efectuará el enlace de la señora Catalina Besson de Berrauter con el señor Santiago Maloni.

Serán padrinos, la señora Margarita B. de Eliff y el señor Héctor Beltrame, y testigos por parte de la novia los señores Basilio Vázquez, Eugenio Vázquez y Luis Ré, y por el novio los señores Camilo Varni, Adolfo Schac y Domingo Filippa.

Después de la ceremonia que se efectuará a las 8.30 p. m., tendrá lugar una tertulia en los salones de la sociedad española, la que tomará sin duda lucidas proporciones dadas las simpatías y vinculaciones de que gozan ambos contrayentes.

—Delicada de salud la señora Julia F. de Rotta.

—Enferma la señorita Laura Razetto.

—Guarda cama la señorita Isabelita Vázquez.

—Se han desarrollado en la población varias enfermedades infecciosas que reclaman prontas medidas de parte de la comisión de fomento.

—Causa extrañeza que haga 3 meses que no se les abona sus haberes a las pensionistas militares.

CORDOBA

Feriado. — Universitarias. — Fiestas españolas. — El interinato del doctor Borda.

CORDOBA, octubre 11. — El intendente municipal decretó feriado el día de mañana para las oficinas de su dependencia.

—Tampoco consiguió ayer reunirse la asamblea parlamentaria, por falta de "quorum". Ha sido citada nuevamente para hoy.

—El decano de la Facultad de Medicina fijó el sábado 14 del corriente para que tenga lugar la entrega de la medalla de oro que concédese anualmente a la mejor tesis, al doctor Ramón A. Brandan, quien presentó un brillante trabajo sobre "Insuficiencia renal".

—La colectividad española festejará dignamente el día de mañana, aniversario del descubrimiento de América.

—Sábese que el doctor Borda no firmará más asuntos que los que por su urgencia así lo exijan. Ha manifestado que de acuerdo al pensamiento que lo inspira durante sus interinatos, ni suscribirá nombramientos de ninguna índole, dejando que el Dr. Loza guíe la marcha política del gobierno.

Enlace. — Aguas corrientes. — Nombramiento. — Varias.

BELL VILLE, octubre 11. — Efectuóse el enlace de la señorita Elvira Marchioni con el caballero Reyes Pistorini.

En casa de la novia realizóse una fiesta de carácter íntimo.

—Los ensayos efectuados en los caños principales de las aguas corrientes han dado buen resultado, confiándose de veras en que este verano ya la población podrá recibir los beneficios de una buena agua.

—Ha sido bien recibido el nombramiento del profesor Fabián Palacios para juez de paz de esta ciudad.

—El entierro de la señorita Paulina Perreón fué una gran manifestación de duelo.

ENTRE RIOS

Remate. — Accidente. — Varias

DIAMANTE, octubre 11. — El domingo continuó en el Kilómetro 4 el remate de una gran cantidad de materiales del ferrocarril. Este, "por lo que den". Así vienen a ser rematados los intereses del gobierno nacional en una obra que costó tantas sumas al estado.

—Ha ocurrido un accidente de automóvil, del que resultaron dos víctimas.

—Un distinguido joven del comercio de ésa, ha formalizado compromiso con una simpática señorita de nuestra sociedad. La boda será para dentro de breve tiempo.

—En estos últimos días llegaron los haberes por agosto, para pago de la oficialidad y tropa del 3.o de artillería destacado en ésta.

—Según noticias recibidas de ésa, sigue siendo grave el estado del honorable anciano señor José Giacomelli.

Varias

CONCORDIA, octubre 11. — Por tren de ayer regresó a Paraná el ministro de hacienda, ingeniero Jaureguiberry, cumplida la misión que lo trajo a ésta de representar al gobernador doctor Laurencena en el padrinazgo de una piedra fundamental para una capilla de los capuchinos.

—Regresó a ésa el distinguido volador militar que retiene el record del vuelo nocturno, teniendo Parodi, que vino del Palomar al campamento-escuela de tiro en magnífico vuelo de la paloma, invirtiendo dos horas cuarenta minutos, con un descenso forzoso en Villa Elisa.

—Ausentóse con igual destino el subprefecto comandante Alvarez, quien ha elevado la renuncia de su cargo convencido de no disponer de elementos ni personal apropiado para la más elemental policía fluvial de su incumbencia; presentó un estudio a la superioridad, muy interesante proyecto para la realización de una policía fluvial con anticuadas torpederas apostadas en el río Santiago, que efectuarían los cruceros rápidos y disponiendo, sin recargo de gastos, personal y elementos, subprefecturas que hoy no prestan ningún servicio útil, con lo que llegaría se a extirpar los permanentes contrabandos del alto Uruguay, manteniéndose constante vigilancia y policía sobre las costas de Concordia a Gualeguaychú, teniendo el alto Uruguay apostadero en Libres y sección inferior en Concordia y Uruguay.

GUERRA Y MARINA

ASUNCION DE COMANDOS

Esta mañana se hizo cargo del comando del crucero "Buenos Aires" el capitán de fragata Ricardo Camino.

El de igual clase Jorge Jalour tomó posesión de la jefatura de la división Radiografía, faros y balizas del departamento de marina.

EXPEDICIONARIOS AL DESIERTO

En el panteón que posee en la Chacarita el centro militar de Expedicionarios al Desierto se llevó a cabo esta mañana el acto de colocar una placa en memoria del que fué su fundador, teniente coronel Mariano Rodríguez, con motivo del tercer aniversario de su fallecimiento. Se pronunciaron varios discursos necrológicos.

COLEGIO MILITAR

El personal superior de la embajada de Méjico realizó esta mañana una visita al local del Colegio Militar en San Martín.

El teniente coronel de la Zerda acompañó a los visitantes, que recorrieron las diversas dependencias del establecimiento, asesorados por el director del mismo, coronel Justo.

MUNICIPALES

LA RENUNCIA DE LOS COMISIONADOS

Hasta la hora de entrar en prensa este diario, no ha sido aceptada la renuncia del presidente de la comisión de vecinos, doctor Plácido Marín, ni de los comisionados doctores Quintana, Casares, Unzué y Cobo, que elevaron ayer las suyas respectivas, solicitando su pronta resolución.

INAUGURACION DE UN MERCADO

A las cuatro y media de esta tarde inauguróse el nuevo mercado del Congreso, ubicado en la calle Moreno, entre las de Solís y Entre Ríos.

El nuevo establecimiento viene a llenar una necesidad sentida en el importante barrio donde tendrá abiertas sus puertas desde mañana.

Asistió a la ceremonia inaugural un delegado del intendente.

SOLICITUD ATENDIBLE

La subintendencia de Vélez Sársfield ha comunicado que sobre la doble línea de la empresa del ferrocarril Central de Buenos Aires, en las estaciones de las avenidas América y San Martín, la falta de resguardos apropiados obliga al público a sufrir las inclemencias del tiempo durante las esperas nocturnas.

Por ese motivo se solicita que la intendencia inicie las gestiones correspondientes con la empresa mencionada para que sean construídas cuanto antes las casillas destinadas al objeto indicado.

OFICINA QUIMICA

La oficina química municipal ha comunicado el resumen de los trabajos realizados durante el mes de septiembre último que se descompone en esta forma: análisis practicados, 1.485; buenos, 1.446; malos, 39; ferias francas inspeccionadas, 128; muestras tomadas en las mismas, 129; locales de expendio inspeccionados, 957; muestras alimenticias examinadas, 2.345; inspecciones practicadas para formar expedientes, 46; muestras presentadas por el público para su análisis, 70, y muestras solicitadas por expendio de productos alimenticios adulterados, 22.

PALACIO DE JUSTICIA

Fuero civil: juez doctor Mackinlay Zapiola, con los secretarios doctor Quirno Costa el 11; doctor Marín el 12; doctor González Iramain el 13 y doctor Paz el 14.

Fiscal: doctor Padilla.

Recusaciones: al juez doctor Juan Carlos Lagos.

Fuero comercial: juez, doctor Eduardo M. Naón, con los secretarios: doctor Martín y Herrera, el 11; doctor Villafañe el 12; doctor González Gowland el 13 y doctor Aguilar el 14.

Fiscal: doctor Isaac Arriola.

Recusaciones: al juez doctor Alberto Estrada.

REGISTRO PUBLICO DE COMERCIO

Se han inscripto los siguientes contratos de sociedades comerciales:

Daniel Bassi y Cía. Socios: Daniel Bassi y Daniel Ricardo Bassi. Ramo: fábrica de chocolate, dulces, confites y artículos del ramo; capital 700.000 pesos. Domicilio social, Bartolomé Mitre 2550. Duración del contrato, 5 años. Orden judicial, juez doctor Alberto Estrada.

José Mousiño y Cía. —Socios: José Mousiño é Isabel Bernat de Suárez. Ramo: importación y venta de tabacos, con local en Bartolomé Mitre 1715, capital, 395.000 $, duración hasta el 31 de diciembre de 1919 orden juez Dr. J. B. Estrada.

Gutiérrez y Basaldúa. Socios: Vicente Gutiérrez y Marcos Basaldúa. Ramo: Almacén de comestibles y bebidas al por mayor, con local en Alsina 1074, capital social 270.000 $. Duración del contrato, 3 años desde el 27 de octubre. Orden, juez doctor Tristán M. Avellaneda.

Cersosimo y De Santa. Socios, Francisco Cersosimo y José De Santa.

Ramo, tienda mercería y anexos, con local en Santa Fe 2979, capital $ 9000; orden; juez, doctor Juan B. Estrada.

EXCEPCION DE ESPERA

El juez doctor Pedro V. Meléndez por la secretaría del doctor J. P. Oderizo, dictó sentencia en el juicio caratulado "Hermenegildo F. Spinedi contra Agustín Bayá, por cobro de pesos". El juez al entender la excepción de espera y compromiso opuesta por el ejecutado, dice que no es procedente la excepción de espera si no se justifica por instrumento público o privado debidamente reconocido en juicio, el ejecutante al absolver posiciones reconoce no solamente las cartas por él firmadas, sino también las propuestas admitiendo que éstas han sido redactadas por él en estas condiciones adquiere la prueba instrumental un valor decisivo desde que en dichas propuestas se hace referencia a un arreglo cuyo plazo fenecía recién en 30 de junio de 1915, por estas consideraciones y otras el juez admite las excepciones opuestas y rechaza en consecuencia la presente ejecución con costas al actor.

SENTENCIAS CIVILES

El juez doctor Pedro V. Meléndez ha dictado las siguientes resoluciones:

Por la secretaría del doctor Arrotea Molina: juicio Martelli y Belli contra Juan Cermesoni y Abrahan Bataini, por cobro de pesos, condena a los demandados a pagar al actor dentro de diez días la suma reclamada ($ 8.962.34 pesos) y sus intereses y costas.

—Por la secretaría del doctor Marcó: juicio National Casp Register y Cía. contra Delfina Méndez de Viraroro, por cobro de pesos, condena a la demandada a pagar al actor la suma reclamada 6400 $ sus intereses y costas.

—Por la secretaría del doctor Marcó juicio José García Navarro contra Pedro Di Tose y Miguel Tupano, por cobro de pesos, no hace lugar a la excepción de defecto legal, opuestas por los demandados con costas.

MUNDO COMERCIAL

EXTERIOR

Trigo

LIVERPOOL, octubre 11. — El trigo tipo Manitoba N.o 1, entregas en octubre y noviembre, se cotizó hoy en las operaciones realizadas es este mercado a 70 chelines.

En las operaciones del día de ayer se anotó a 69|9 chelines por quarter.

WINNIPEG, octubre 11. — El trigo colorado americano, entrega en el mes de octubre, obtuvo en la primera rueda realizada hoy en este mercado, el precio de 167 en cents, oro americano por bushel. El precio adquirido, para remesas a entregar en la misma fecha, [illegible] las operaciones realizadas ayer fué [illegible] 168.

CHICAGO, octubre 11. — Se realizan operaciones con mercado tranquilo.

Para el trigo colorado americano, embarque en el mes de diciembre se obtuvo en la primera rueda de hoy el precio de 159 1|8.

Ayer cerró a 159 1|8 en centavos oro americano por bushel.

Para remesas a entregar en el mes de mayo se anotó hoy el precio de 158 1|4, a 158 5|8.

En las operaciones últimas se negoció a 156 3|4.

Maíz

LIVERPOOL, octubre 11. — El maíz del Río de la Plata para embarcar en los meses de octubre y noviembre se cotizó a 50|9 chelines por quarter. En las operaciones realizadas ayer en este mercado se negoció para embarques en las mismas fechas, a 49 chelines y 9 peniques.

CHICAGO, octubre 11. — Para el maíz mixto americano a entregar en diciembre se registró hoy el precio de 77.

En las operaciones realizadas en el día de ayer se cotizó a 77 en centavos oro americano, por bushel.

Lino

CALCUTA, octubre 11. — Para el lino, embarque en los meses de octubre y noviembre se obtuvo hoy el precio de 81|6 chelines por quarter de 410 libras.

El precio a que se negoció el lino, embarque en las mismas fechas, en las operaciones del día de ayer, fué de 82 chelines.

HULL, octubre 11. — Se realizaron hoy operaciones en lino disponible a 70|6 chelines.

El precio registrado ayer en las operaciones de este mercado fué de 70|6 chelines.

DULUTH, octubre 11. — El lino para entrega en octubre, se negoció hoy en este mercado a 247.

El precio obtenido para las remesas a entregar en la misma fecha, en las operaciones últimas fué de 246 1|2.

Para las remesas a embarcar en diciembre el precio del día fué de 243 1|2 habiéndose negociado en las operaciones realizadas ayer, a 243 1|2.

INFORMES DE LAS COSECHAS MUNDIALES

LIVERPOOL, octubre 11. — India: Han caído lluvias benéficas para las cosechas de trigo y lino. Se espera ampliación de la autorización para exportar trigo. Las ofertas de lino son moderadas y los tenedores se muestran firmísimos.

Australia: Se anuncia que el área sembrada ha disminuído sólo en ocho por ciento. Se espera un superabundante rendimiento.

Europa: No hay cambio alguno para anunciar. Las condiciones para la labranza son regulares.

Inglaterra: El gobierno ha decidido hacerse cargo de la totalidad del negocio de importación de trigo sobre bases equitativas, puesto libre a bordo, requisando los fletes necesarios. Anuncia que ha comprado considerable cantidad de trigo australiano.

MERCADO COMERCIAL DE LONDRES

LONDRES, octubre 11.—

Tipo de descuento del banco de Inglaterra . . . . . 6.—

Consolid. Británico 2 1|2 o|o . . . [illegible]

Títulos argentinos

Empréstito nacional 1897, 4 o|o ley número 3378 . . . . . 60 1|2

Bonos Obras de Salubridad, etc., de Buenos Aires, 1891, 6 o|o ex dividendo) . . . . . 90.—

Empréstito Argentino de Obras Públicas, 1886, 5 o|o (ex dividendo) . . . . . 92 1|2

Empréstito Argentino de Conversión 1889 en [illegible] 4 1|2 o|o . . 82.—

Empréstito Argentino interno de 1900 (ex dividendo) . . . . . 88.—

Province of Buenos Aires, 3 o|o to 3 1|2 o|o. Loan of 1904 . . 50.—

BOLSA DE PARIS

PARIS, octubre 11.—

Renta Francesa 3 o|o 61.90

BOLSA DE MONTEVIDEO

MONTEVIDEO, octubre 11. — Poca importancia revistieron las operaciones de hoy en la Bolsa de títulos. Los papeles negociados anotaron en la clausura estos precios:

Deuda Consolidada, a 64.50.

Título P. para el 13, a 91.

Títulos Q. para fin de noviembre, a pesos 91.60.

—Movimiento el puerto. — Entraron: Zeeland y Orión, de Amsterdam; Tex de Carcaña Cavour, de Génova.

Salió: Ciudad de Buenos Aires.

INTERIOR

BOLSA DE COMERCIO

Primera rueda

Cédula hipotecaria argentina de 6 o|o antigua emisión, al contado: 30.000 a 97, 13.000 a 96.40; 10.000 a 97, 110.000 a 96.90; total, 163.000.

Id para fin de mes: 20.000 a 96.90.

Cédula hipotecaria argentina, primera serie, al contado: 12.000 a 97.

Id para mañana: 12.000 a 97.

Id segunda serie, al contado: 61.000 a 96.

Crédito Argentino 1905, al contado: 20.000 a 89.

Id para noviembre 30: 10.000 a 89.50.

Deuda de Santiago del Estero, 8 o|o al contado: 5.000 a 70.

Bonos municipales de pavimentación (semestrales), al contado: 3.000 a pesos 74.30.

Certificados municipales 7 o|o, al contado 17.000 a 91, 81.000 a 90.50; total, 98.000.

Id para octubre 12: 12.000 a 90.50.

Argentina de Edificación, para octubre 12: 210 a 40.

Nuevo Banco Italiano, al contado: 330 a 215.

Certificados 80 o|o Banco El Hogar Argentino, al contado: 100 a 105.

MERCADO DE CEREALES A TERMINO DE BUENOS AIRES

Primera rueda

Trigo: para noviembre, entrega sobre dársena, 400 toneladas a pesos 12.05; 100 a 12.10.

Maíz: para noviembre, entrega sobre dársena, 200 toneladas a pesos 6.30; para diciembre, a 6.38.

MERCADO DE CEREALES A TERMINO DE ROSARIO

Primera rueda

Trigo: para noviembre, 200 toneladas a pesos 11.80; para diciembre, 200 a 12.20; 200 a 12.18, 200 a 12.15.

Maíz: para enero, 200 toneladas a pesos 6.45.

Lino: para enero, 100 toneladas a pesos 12.50.